HOY, A PARTIR DE LAS 20 HS., POR CRONICA TV, SORTEO DE LOS $ 1.500
Y 1.500 CREDITOS, QUE UD. PUEDE GANAR CON SU NUMERO DE DOCUMENTO

RECARGO ENVIO AL INTERIOR $ 0,20
Registro de la Propiedad Intelectual Nº 962.456

crónica 6A

FIRME JUNTO AL PUEBLO

AÑO XXXIX - BUENOS AIRES, SABADO 31 DE AGOSTO DE 2002 - Nº 13.563 - $ 1,20

Más de 15 detenidos por crimen del pibe de El Jagüel

SON BASURA Y HAY QUE MATARLOS, DIJO MADRE DE DIEGUITO

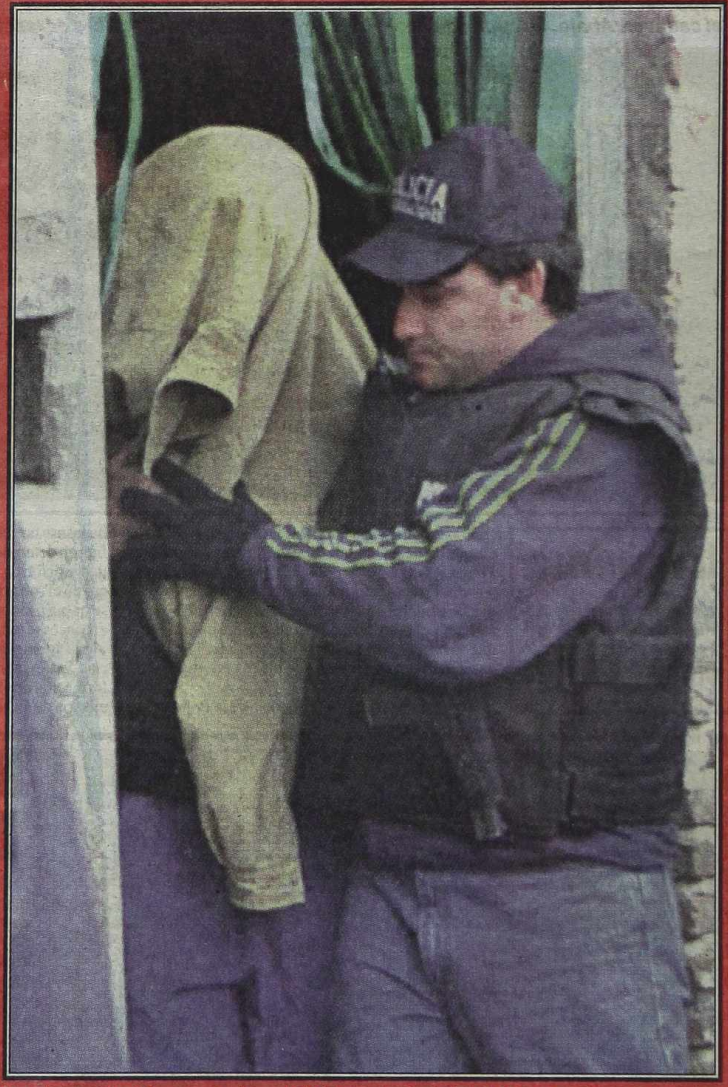

Uno de los detenidos por el crimen de Diego es trasladado a la brigada. "Hay 6, entre ellos una mujer, que son autores materiales de la muerte del pibe", dijo el comisario Casafús.

CARTELERA OFICIAL CON DIRECCIONES Y OPORTUNIDADES DE TODOS LOS NODOS DE LA RED GLOBAL DE TRUEQUE

GANO ARGENTINOS

IMPRESO EN OFFSET

CAYERON LOS CRUELES

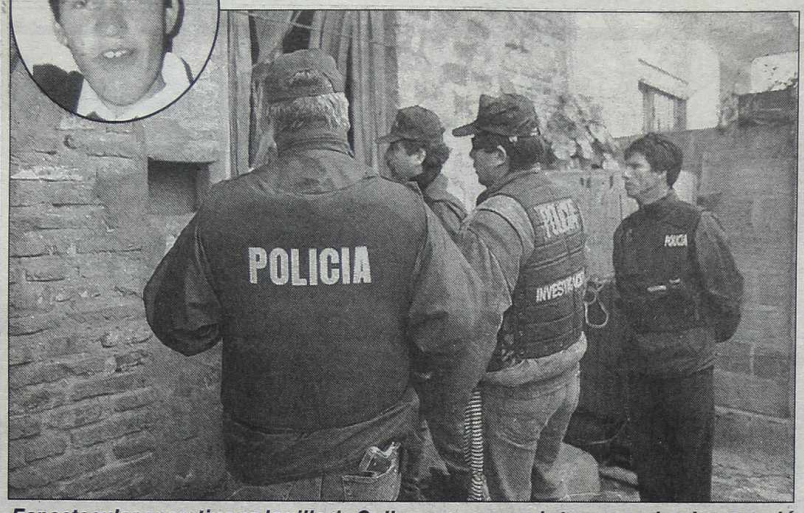

Operativo policial en villa de Quilmes dejó más de quince maleantes detenidos

La banda acusada del secuestro y asesinato del adolescente Diego Peralta fue desarticulada hoy con la captura de más de quince de sus miembros, entre éstos una marginal de 17 años conocida como "Rosita" y presunta autora material del degollamiento de la víctima, detenida en una villa de emergencia de Quilmes durante el espectacular operativo policial que abarcó numerosos allanamientos en diferentes reductos del Gran Buenos Aires.

La temible "Rosita", que al verse rodeada de policías empezó a gritar salvajemente, fue detenida en una precaria vivienda de la villa Luján, ubicada junto a la autopista Buenos Aires-La Plata. Allí, peritos de Policía Bonaerense y Gendarmería secuestraron objetos de importancia para el esclarecimiento del caso Peralta, entre ellos armas y, según un trascendido de fuente judicial, el dinero pagado por el frustrado rescate de Diego Peralta.

La menor, de quien se sospecha que tuvo "participación directa" en el alevoso homicidio de Dieguito, es una de las dos mujeres capturadas hoy, según informó el titular de la Brigada Antisecuestros, comisario Angel Casafús.

En declaraciones a los medios, el funcionario reveló que con las detenciones ejecutadas "hemos sacado de circulación a esta gente", considerando que el caso de Diego "está siendo dilucidado por completo" con la desarticulación de la gavilla, a la que se estima autora de otros delitos similares.

Las detenciones se efectuaron en una veintena de allanamientos simultáneos ordenados por el juez federal de Lomas de Zamora a cargo de la causa, Carlos Ferreira Pella, en diferentes distritos del Conurbano. El superintendente de la Policía Bonaerense, comisario Alberto Sobrado, junto con Casafús supervisaron esta mañana el más importante de los allanamientos, en la bajada de la avenida España de la autopista Buenos Aires-La Plata, a la altura de Quilmes.

Allí hay dos villas, la Luján y la Monte, cercanas al lugar donde fue liberado ayer temprano el padre de los futbolistas Milito.

"Tenemos al 90 por ciento de los delincuentes que participaron del crimen de Peralta", aseguró el comisario Casafús. El funcionario dijo creer que "sí" cuando le preguntaron si pensaba que entre los detenidos se hallaban los autores materiales de la muerte de Diego. Dejó entrever, asimismo, que se habría encontrado el cuchillo "tipo serruchito" con que el cuello de la víctima fue herido hasta desangrarse dentro de una tosquera, ubicada a corta distancia de las mencionadas villas.

Casafús hizo notar que las viviendas donde moraban los delincuentes detenidos eran "paupérrimas", y que la banda "no era organizada" pero sí "peligrosa", porque sus integrantes "sienten desprecio por las diferencias con la gente y un gran desprecio por la vida humana".

Los criminales, capturados en veinticuatro allanamientos simultáneos efectuados en Quilmes, Capital Federal, Munro y Villa Martelli, fueron alojados en la División Narcotráfico del primero de esos municipios, con asiento en Bernal.

Casafús explicó que no todos los detenidos han tenido participación directa en el crimen, sino que entre ellos hay cómplices y encubridores con diferentes grados de responsabi-

Espectacular operativo en la villa de Quilmes, cercana a la tosquera donde apareció el cadáver. Abajo, un coche que podría estar vinculado a la maniobra del secuestro.

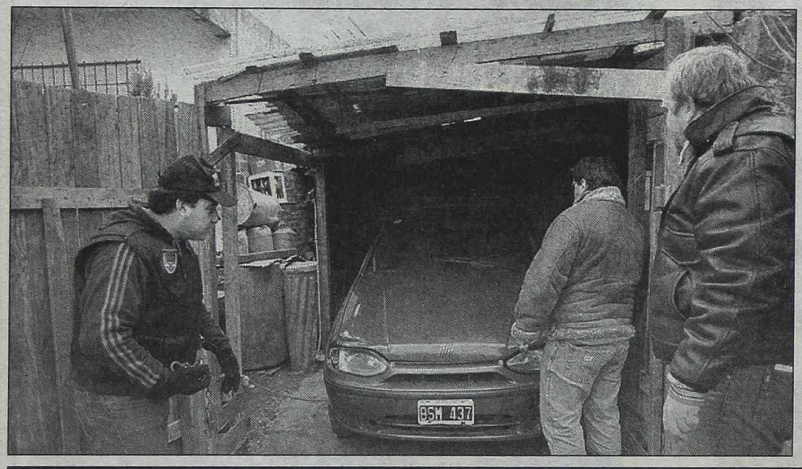

La Bonaerense no está implicada en el rapto y muerte

El sargento Miguel Giménez, ex jefe de calle de la comisaría de El Jagüel sospechado por el crimen de Diego Peralta, y otro policía de la misma seccional, son dos de los 15 detenidos esta mañana por orden del juez federal de la causa Carlos Ferreiro Pella, pero las fuentes judiciales afirmaron que nada tienen que ver con el secuestro y la muerte del chico. Están detenidos por la declaración de un testigo y por el "robo de una moto".

Voceros de la Superintendencia de la Policía Bonaerense también aclararon que los dos policías "no fueron detenidos por el crimen de Peralta, sino por la declaración de un testigo de la causa que los involucró en el robo de una moto en El Jagüel, justo cundo se había producido el secuestro de Diego Peralta y entonces se mezcló todo".

Las fuentes judiciales señalaron que los dos policías "están fuera de la causa y se evitó dar mucha información de ellos ya que la gente cuando atacó la comisaria de El Jagüel, estaba actuando como si estos dos hombres tuvieran algo que ver con el hecho, pero están involucrados en otro delito y de allí quizás alguien que lo sabía pensó que también podrían haber participado en este secuestro con un cruel y demencial final que le costó la vida a un chico. De todas maneras en la cúpula de la Bonaerense se están extremando las diligencias, tanto las que ordena el magistrado que entiende en la causa, como el sumario interno de la fuerza, para separar a estos dos hombres y luego juzgarlos por el delito que cometieron.

NOCHE DE PIEDRAS Y FUEGO EN EL ATAQUE A COMISARIA

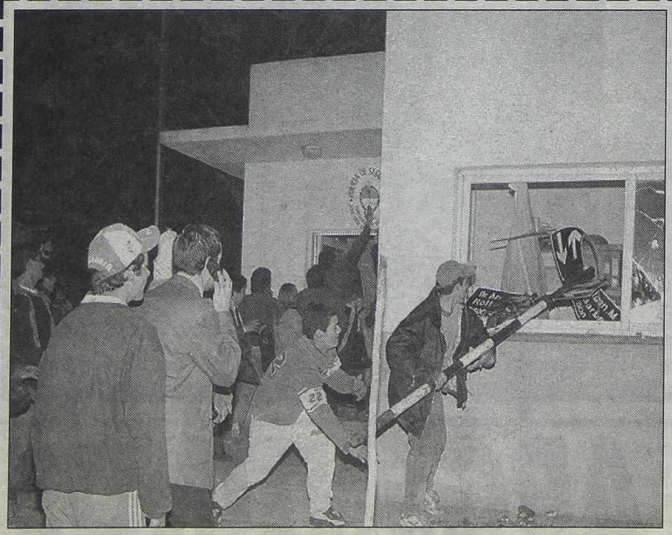

La ira de los vecinos de El Jagüel se desató contra el edificio de la Policía.

Cuando apareció el cadáver de Diego Peralta en una tosquera situada cerca de la autopista Buenos Aires La Plata, en Ezpeleta la difusión del hallazgo y de las características del crimen, provocó una conmoción general en toda la comunidad y una bronca incontenida en El Jagüel, donde al anochecer se fueron acercando vecinos y algunos que no eran de la zona y comenzó el ataque a piedrazos y con bombas molotov contra la comisaria, haciendo blanco de las imputaciones al personal policial, que fue desbordado por la gente.

Así ese lunes y durante toda la noche se sucedieron violentos enfrentamientos entre la policía local y aquellos que los atacaban. Al grito de "Justicia, justicia", la noche se iluminó con las llamas que alcanzaron a dependencias de la seccional y se escuchaban los disparos de Itaka con balas de goma que trataban de disuadir a los manifestantes. Las escenas fueron dantescas y ásí se pudo observar a un alto oficial sangrando profusamente en el rostro y ya muy alterado tratando de mantener posiciones.

De todas maneras sus compañeros lo ingresaron al interior de las dependencias que no estaban ardiendo, mientras arribaban dos colectivos con más efectivos de refuerzo. Pese a esto los más exaltados dieron vuelta un Fiat Uno que se hallaba estacionado frente a la seccional. Cuando se produjo el ataque a unos 200 metros de la comisaría un comercio de venta de ropas deportivas fue atacado y rotas sus vidrieras, donde algunos jóvenes saquearon el negocio. Mientras tanto familiares de unos 20 presos que se hallaban en la seccional que se quemaba exigían que les dijeran cómo estaban ellos y que los sacaran de ese infierno, sumando de esta manera otro ingrediente a la triste noche que se vivía en el barrio. Recién a las 2.30 de la madrugada los revoltosos abandonaron el lugar ante la masiva presencia de efectivos policiales que habían llegado para cubrir a sus compañeros.

MATADORES DE DIEGUITO

lidad. Agregó que si bien la Policía no puede interrogar a los detenidos, algunos de éstos habían hecho "manifestaciones espontáneas" que serán remitidas al juez.

La gente de la villa, ante el impresionante despliegue policial con helicópteros y vehículos, permaneció observando el operativo sin interferir.

Extraoficialmente, se informó que la nombrada "Rosita", sobre la que recaen las sospechas de haber degollado a Diego, es una personalidad de increíble sadismo.

Al enterarse de las detenciones, Emilse Peralta, la madre del chico asesinado, dijo que los asesinos de su hijo "merecen estar muertos" y manifestó en diálogo con una radioemisora porteña: "Ojalá que sean ellos. A mí me deben el mal trabajo que hizo la Policía. Tienen la obligación de aclarar esto y agarrar a los asesinos de Diego". Diego Peralta fue secuestrado el 5 de julio pasado en El Jagüel, partido de Esteban Echeverría, por delincuentes que al grito de "alto policía!" interceptaron el remise en el que el chico se dirigía a su escuela. Los secuestradores pidieron en principio 200 mil dólares por su liberación, pero la familia Peralta sólo pudo juntar, gracias a una colecta entre vecinos, 2.000 dólares y 9.000 pesos.

Luis Peralta, el padre del chico, entregó ese dinero el 20 de julio último, con la promesa de parte de los captores de que Diego iba a ser liberado en inmediaciones de la cárcel de mujeres de La Plata. Tras 38 días de desaparición y pese a que se pagó el rescate, el cadáver del menor fue encontrado prácticamente degollado el 12 de agosto pasado en una tosquera de Ezpeleta, partido de Quilmes, y la autopsia reveló que murió desangrado como consecuencia de numerosas heridas de arma blanca.

La muerte de Diego generó la indignación de los lugareños de El Jagüel, y horas después del hallazgo del cadáver la comisaría de la localidad fue incendiada por un grupo de vecinos. La violenta reacción de la gente se nutría de las sospechas respecto de la presunta complicidad de algunos policías con los secuestradores del menor. La sospecha quedó flotando hasta estos días, en que todavía hay dos hombres de la fuerza detenidos, si bien hoy Casafús los "despegó" totalmente del caso Peralta. También hay detenido un sujeto de 22 años (que "apuntó" a los policías ahora presos), cuyo diálogo telefónico con los padres de la víctima fue grabado cuando exigía dinero por una información que decía tener sobre el paradero del menor. La preocupación por el caso Peralta llegó a tal punto que el propio presidente Eduardo Duhalde se comprometió ante los padres de Diego a redoblar esfuerzos en la búsqueda. Fue así que el gobernador bonaerense, Felipe Solá, mediante un decreto realizado en base al firmado por Duhalde para el caso del reportero gráfico José Luis Cabezas, ofreció una recompensa de 50 mil pesos para quien aportase datos sobre el paradero del adolescente.

La policía sindica a una joven -Rosita- como autora material del aberrante crimen

Hoy Casafús expresó la "satisfacción" de la brigada que encabeza por el desbaratamiento de la banda, aunque no confirmó si se trata de la misma que cometió últimamente otros secuestros extorsivos.

El traslado a la brigada de uno de los detenidos en la villa de Quilmes por el crimen de Dieguito.

Treinta y nueve días con el país en vilo

El caso de Diego Peralta, su secuestro y posterior asesinato, conmocionó al país durante 39 días, que fue el tiempo que estuvo cautivo hasta que su cuerpo fue hallado en una tosquera, con brutales puñaladas. Desde el mismo momento en que Diego Peralta fue "levantado" por tres sujetos que interceptaron el remise en el que iba a su colegio, golpeando al remisero y llevando al chico, comenzó la desesperación de los padres.

Así luego de una terrible incertidumbre la banda se comunicó con la familia Peralta exigiendo un dinero, que el padre cumplió en llevar, pero no lo liberaron, sumiendo así en una angustia despiadada a la familia y vecinos de los Peralta.

En esos primeros momentos se estableció que los tres sujetos que lo habían llevado hicieron parar al remise diciendo que eran policías. Luego golpearon al remisero y se llevaron al chico.

Así fueron pasando los días y se comenzaron a tejer varias hipótesis que la policía comenzó a transitar. De todas maneras a los pocos días ya trabajaban en el caso efectivos de la Policía Federal. Pese a todo y al no dar señales claras los secuestradores, se comenzaron a perder las esperanzas de encontrar a Diego con vida. Así fue como a los 15 días sus padres hicieron varios llamados a través de los medios de difusión implorando para comunicarse con los que tenían a su hijo.

Así fue transcurriendo el tiempo hasta que los padres fueron recibidos en Casa de Gobierno por el presidente Duhalde, quien en esa oportunidad estaba acompañado por funcionarios nacionales de seguridad y también de la provincia de Buenos Aires.

A partir de allí la investigación se aceleró, hasta que se logró apresar un joven delincuente Pablo García, de 22 años, quien había llamado a los Peralta para exigirle plata para liberar al chico. Luego se comprobó que era un delincuente con antecedentes y que "se había subido a este secuestro para obtener algún dinero". Ante el juez dijo la verdad e involucró a siete personas, entre ellos a los dos policías. Todo esto se derrumbaría después, cuando el lunes 12 de agosto apareció en una tosquera de Ezpeleta el cuerpo sin vida de Diego Peralta horriblemente muerto a puñaladas.

A partir de la macabra aparición en la tosquera, dolor lacerante de familiares, amigos y vecinos de Diego Peralta. Hicieron eclosión en el sepelio de sus restos.

En la pista de los secuestradores

Con procedimientos en Ezeiza, Esteban Echeverría y algunos lugares de la zona sur del Gran Buenos Aires, la Policía comenzó la búsqueda de los secuestradores de Jorge Milito, de quienes se sospecha que podrían ser autores de otros delitos del mismo tipo, los que empezarán a ser investigados con participación de Prefectura y Gendarmería.

Los procedimientos de rastreo de la banda que secuestró durante 19 horas al padre de los futbolistas Gabriel y Diego Milito, por cuya liberación cobraron 100 mil dólares, se iniciaron con estricta reserva en varios puntos del conurbano. No se descarta que hayan surgido pistas de los dos automóviles (un Peugeot 505 y un Ford Escort) usados por la banda para perpetrar el hecho. La víctima fue obligada a subir a su propio Chevrolet Vectra, encontrado más tarde cerca de una villa de emergencia de Bernal. Las primeras conclusiones policiales sobre la gavilla que secuestró a Milito serían que se trata de una organización bien montada y de gente experta, con infraestructura y móviles en diferentes puntos del conurbano.

El rastreo se inició en la zona sur del Gran Buenos Aires a partir de un auto abandonado en Bernal

Ante la magnitud que viene evidenciando la serie de secuestros extorsivos, el Gran Buenos Aires empezará a ser patrullado en breve por fuerzas conjuntas de Policía, Gendarmería y Prefectura. El gobernador Felipe Solá, el ministro provincial de Justicia y Seguridad Juan P. Cafiero y su par nacional, Juan J. Alvarez, firmaron el respectivo convenio. Las fuerzas federales de seguridad aportarán dos mil hombres a la Policía bonaerense.

En declaraciones al periodismo, Solá dijo que "es necesaria una saturación de fuerzas federales y provinciales para enfrentar esta delincuencia que aprovecha el temor de la población y una supuesta inoperancia o falta de preparación de las fuerzas de seguridad para combatir el delito". La idea es que ante casos de secuestro, se cuente con "equipos de alta movilidad para que puedan operar e intervenir en forma inmediata", señaló el gobernador.

Por su lado, Alvarez subrayó que "la gente tiene que empezar a ver rápidamente un despliegue de fuerzas combinadas en apoyo de la policía en el área del conurbano". El área de acción de las fuerzas combinadas abarcaría distritos considerados neurálgicos para las bandas dedicadas a los secuestros, como Avellaneda, Berazategui, Almirante Brown, Florencio Varela, Lanús, Quilmes, Ezeiza, Esteban Echeverría, San Martín, Hurlingham, Ituzaingó, José C. Paz, San Miguel, La Matanza, Moreno, Morón, San Miguel, San Isidro y Tigre, entre otros.

Queda en el aire la duda acerca de si los operativos conjuntos no debieron haber empezado mucho antes, como una forma de disuación de los delincuentes que hoy están notoriamente "agrandados" por los resultados de la mayoría de los secuestros. Fracasos con resultado macabro, como el del caso Diego Peralta, o feliz, como el de Diego Bernardotti, parecen ser exclusivos de los improvisados. Los "profesionales", como en el caso Milito, cobran rescate, liberan a la víctima y hay que salir a buscarlos con muy pocas pistas firmes. El otro lado del drama es cómo seguir viviendo después de un hecho de estas características. Los Milito ya piensan en irse del país, y en el ambiente futbolístico el temor deja de ser un secreto reservado a la intimidad.

La pesadilla terminó para Jorge, ahora rodeado por su familia.

Caso Ansechi con banda bajo sospecha

La banda que secuestró a Juan Pablo Ansechi en Ramos Mejía sería la misma que raptó al hijo del dueño de una fábrica de ciclomotores en La Matanza y al rugbier Federico Virasoro. Y está sospechada también de haber consumado el rapto del hermano de Juan Román Riquelme, el ex jugador de Boca Juniors, el de un adolescente en Córdoba y el de la esposa de un empresario en San Juan. El "cerebro" de todos estos casos sería el mismo, aunque habría cambiado la "mano de obra".

El ex comisario de la Policía Bonaerense Mario Naldi dijo ayer que la banda que secuestró a Juan Pablo sería la misma que raptó al hijo del dueño de una fábrica de ciclomotores, en julio último, en la localidad de Villa Luzuriaga, partido de La Matanza.

Sería la misma que raptó al hermano de Riquelme, entre otros. La delató el "modus operandi" utilizado

Las sospechas de Naldi, quien colaboró con los familiares de Juan Pablo, a quienes asesoró en las negociaciones con los delincuentes, se basan en que el sitio donde se abonó el rescate está "en la misma zona de cobranza" que en el caso del secuestro Cristian Da Dalt. Y que en ambos casos la banda "utilizó el mismo modus operandi".

No obstante, consideró que no es la misma banda que secuestró a Diego Peralta, el 5 de julio último en la localidad bonaerense de El Jagüel, cuyo cadáver apareció 39 días después en Ezpeleta. En cambio, en El Jagüel apareció ayer con vida Juan Pablo.

Da Dalt, de 24 años, fue secuestrado el 17 de julio último por una banda integrada entre siete y ocho delincuentes cuando llegaba a la fábrica de ciclomotores de su padre, donde trabaja.

Los captores se comunicaron con el cuñado del joven, a quien le exigieron 80.000 dólares para liberarlo, pero luego de varias negociaciones los familiares abonaron 10.000 dólares, 15.000 pesos y alhajas que fueron arrojados en un puente, en El Jagüel.

Tras permanecer 13 horas secuestrado, Da Dalt fue liberado ileso en las inmediaciones de la localidad de Monte Grande, concurrió a una remisería situada en Malvinas Argentinas al 1100 y desde allí se comunicó telefónicamente con sus familiares.

En declaraciones, el ex comisario aseguró además que la banda de "no está compuesta por policías" y expresó que en la medida que la Policía no cuente "con la capacidad operativa" para actuar "este tipo de hechos se van a incrementar". Naldi fue convocado por Ansechi a través del abogado de la familia, de apellido Luengo, a partir de su intervención en los asesoramientos de otros casos de secuestros resueltos en forma exitosa, contó.

"Si no hay respuestas esto se va a ir incrementando", dijo el ex comisario.

Otras altas fuentes policiales también atribuyeron a esta banda el secuestro del dirigente del Club Pueyrredón, el rugbier Federico Virasoro, hecho consumado a principios del mes de julio pasado. La víctima estuvo 11 días cautiva, hasta que sus familiares pagaron el rescate de 50 mil dólares. En este caso, también utilizó el mismo modus operandi que en el de Ansechi y Da Dalt. Tuvieron preso al rugbier en la casilla de una villa y el pago se realizó sobre las vías de un tren.

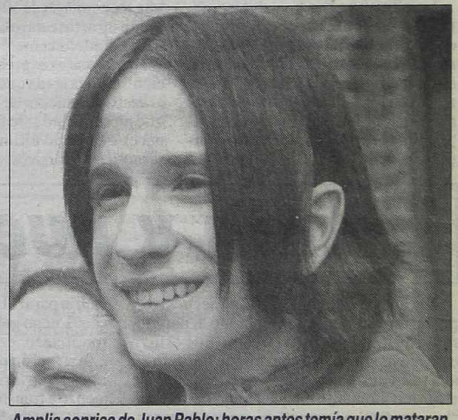

Amplia sonrisa de Juan Pablo; horas antes temía que lo mataran.

Cafiero no renuncia pero habrá operativos conjuntos

Mientras el ministro de Seguridad bonaerense, Juan Pablo Cafiero, negó una vez más su posible renuncia, el Gobierno nacional salió a rechazar la idea de decretar el estado de sitio en la provincia de Buenos Aires a raíz de la gran inseguridad que existe en la zona, y puso "a disposición todo lo que esté a su alcance para colaborar" con el combate del delito en todo el país.

De hecho, el gobernador bonaerense, Felipe Solá, y el ministro de Justicia y Seguridad de la Nación, Juan José Alvarez, firmaron un acuerdo para la realización de operaciones conjuntas entre la policía provincial y la Federal, Gendarmería y Prefectura para la lucha contra la delincuencia.

"Saturaremos con la presencia de 2 mil efectivos de fuerzas federales, más un número mayor de policías bonaerenses, unos 25 partidos del conurbano bonaerense", prometió Solá en La Plata. Y aseguró que "habrá más de 100 equipos de alta movilidad" en ese sector "integrado por fuerzas conjuntas, para prevenir y reprimir el delito".

Si bien Gobierno y provincia se pusieron de acuerdo para hacer tareas de inteligencia conjuntas sobre los delincuentes (mejores a las que llevan adelante "los secuestradores sobre sus víctimas", dijo Solá), las expectativas de los funcionarios provinciales recibieron un duro golpe, ya que se cayó uno de los puntos del acuerdo que pretendían conseguir para aliviar su situación, dijeron fuentes gubernamentales.

Se trata del traslado de unos 1.500 detenidos, alojados en comisarías, que iban a pasar a establecimientos del Servicio Penitenciario Federal.

Aunque ese punto se había anunciado durante la firma del convenio, lo cierto es que posteriormente Solá explicó en una conferencia de prensa que el SPF no tenía capacidad para alojar tantas personas y por ello no se concretaría ese traspaso.

No obstante, Solá prometió que, de todas maneras "trabajaremos con (la) saturación de las fuerzas conjuntas, con una capacidad de movilizarse para enfrentar una delincuencia que está aprovechando las circunstancias, sorpresas, el temor generalizado de la población y una especie de ambiente de supuesta inoperancia".

ALARMANTE INCREMENTO DEL INDICE DELICTIVO EN EL PAIS

El delito en todo el país creció en un 140 por ciento en los últimos once años, según reveló un análisis efectuado por el Centro de Estudios Nueva Mayoría de Rosendo Fraga. Mientras en 1991 se registraron 489.290 delitos, un promedio de 55 hechos por hora, el año pasado hubo 1.178.530, unos 134 ilícitos cada 60 minutos. Y falta computar en esta estadística los hechos no denunciados, que llegan al 70 por ciento.

El 66 por ciento de los delitos cometidos en el 2001 fueron contra la propiedad (robos, tentativas de robo, hurtos y tentativas de hurto), el 18 por ciento contra la persona (homicidios dolosos y culposos) y el 10 por ciento contra la libertad (amenazas), mientras que el 6 por ciento restante fueron contra el estado y la comunidad, por estupefacientes y contra la honestidad y el honor (violaciones) y no hubo ninguno contra el estado civil.

Tampoco incluye el estudio el índice de secuestros, modalidad delictiva de impresionante aumento en lo que va de este año. En la provincia de Buenos Aires hubo 180, y en la capital 19, pero éstos son sólo los incidentes donde tuvo participación la policía, ya que ahora las familias de las víctimas rechazan su intervención.

En cuanto a los distritos donde se cometieron mayor cantidad de delitos, encabeza la tabla la provincia de Buenos Aires, con 300.470 ilícitos, seguida por la Capital Federal, con 202.083, Córdoba, con 123.768, La Rioja, con 6.906 y Tierra del Fuego, con 3.103.

La constante es que a mayor población, mayor la cantidad de hechos delictivos.

El porcentaje de delitos por habitantes en el caso de Buenos Aires casi la mitad, ya que llega al 47,9 por ciento.

En tanto que en La Rioja es del 41,6 y Tierra del Fuego el 39,1. En Capital Federal y Tierra del Fuego es mas bajo: 15,1 y 25,2, respectivamente, La devaluación también alcanzó a la seguridad.

DUHALDE PREPARA UN PROYECTO PARA AGRAVAR LAS PENAS DE LOS DELINCUENTES

ESTADO DE SITIO NO ES LA SOLUCION

El presidente Eduardo Duhalde desestimó hoy la posibilidad de declarar el estado de sitio en la provincia de Buenos Aires por la ola de inseguridad, al considerar que "no es la solución" al problema e insistió en la necesidad de sancionar una nueva legislación que agrave las penas y que permita la conmutación a cambio de información.

"No veo que sea efectivo" el estado de sitio porque "eso no solucionaría" el problema de la inseguridad, sostuvo Duhalde.

Afirmó que si con el estado de sitio "pudiéramos solucionar o encauzar un problema como la inseguridad no dudaría en analizarlo y planteárselo al Congreso, pero me parece que no es la solución", insistió.

Duhalde sostuvo que ante la inseguridad "hay que actuar con resolución y con firmeza por eso nunca he participado del debate mano dura o blanda. Hay que ser eficientes y enfrentar estas bandas con la ley y con mucha firmeza", enfatizó.

Además Duhalde comentó que está recaudando información y opiniones de especialista "en un plazo corto que no pasará el mes de septiembre para acordar con los bloques parlamentarios que tenemos que tener una nueva legislación".

"Queremos avanzar sobre una legislación que grave mucho las penas, pero que además establezca la posibilidad de que las personas que han participado en hechos de estas características (por los secuestros) puedan negociar con el Estado la reducción de sus penas para que caigan todas las bandas", adelantó.

Puso de ejemplo la ley "antimafia" de Italia y legislación de los Estados Unidos que posibilitan que "todos los integrantes de las bandas caigan entre rejas".

"Aplicar la figura del arrepentido será una ayuda para detener a toda la banda", dijo en su ciclo de radio

Duhalde insistió en que en la provincia de Buenos Aires "hay bandas que están absolutamente descontroladas y que están operando con metodologías que al delito le agregan espectacularidad y por eso se eligen a figuras del ambiente artístico o deportivo".

Consideró como "positiva" la actitud de varios sectores de la comunidad que se movilizan para exigir seguridad porque "necesitamos a todos luchando contra estas bandas".

En lo tocante al tema de las internas, de la política económica y las próximas elecciones, el presidente volvió a reclamar a "los candidatos" presidenciales que "se pongan de acuerdo" sobre la postura que adoptarán ante el Fondo Monetario Internacional (FMI), porque advirtió que de esa forma "se saldrá más rápido" de la crisis y se "evitará sufrimiento a la gente".

Duhalde consideró que si bien las negociaciones con el FMI se vieron en los últimos días empantanadas, como confirmaron en los últimos días las "declaraciones del vocero del FMI que observa falta de coherencia en los distintos sectores políticos" del país, indicó que el gobierno continúa "perseverando" para lograr un acuerdo.

No obstante, el jefe de Estado afirmó, que si bien "se está avanzando" en la renegociación de los próximos vencimientos de la deuda externa, "los acuerdos duraderos los deberán firmar las próximas autoridades que asuman en mayo del año próximo".

Asimismo dijo que está en contra de aquellos dirigentes que quieren "que se vayan todos" y confirmó que las internas, de las que saldrán los candidatos presidenciales, se realizarán el próximo 15 de diciembre.

"Políticos cómplices de lazos mafiosos"

"Buenos Aires puede ser más segura si hay decisión política de hacerse cargo de la policía y derogar el fracasado código de convivencia", afirmó el candidato a jefe de gobierno porteño por Nueva Dirigencia, Gustavo Beliz, al tiempo que sostuvo que "los que dicen que la inseguridad no tiene solución son los políticos cómplices de lazos mafiosos".

Beliz se reunió ayer con representantes de la Asociación de Radiotaxis Argentinos para analizar la problemática laboral y de alta inseguridad a la que se encuentran expuestos estos trabajadores. Durante el encuentro, realizado en el Café Tortoni, el titular de Nueva Dirigencia escuchó los reclamos de los taxistas sobre las inconvenientes regulaciones de tránsito, las deficiencias de la infraestructura urbana y la alarmante situación de inseguridad laboral en la que se encuentran para cumplir con el servicio y luego explicó su propuesta.

"Mejores niveles de seguridad no se conseguirán sino en el marco de una política global de seguridad que el gobierno de la ciudad tiene que asumir como cuestión de Estado", opinó Beliz. Asimismo, el candidato a jefe de gobierno de la ciudad por Nueva Dirigencia precisó que "hay que realizar de modo urgente el demorado traspaso de la policía y la justicia al ámbito de la ciudad, y revisar el Código Contravencional, que ha demostrado ser un fracaso absoluto para mejorar las condiciones de seguridad en la que viven los porteños".

Recuerdo a tantos inocentes

En una nueva convocatoria, ayer, en Plaza de Mayo, volvieron a reunirse integrantes de Familiares de Víctimas de la Delincuencia, con el fin de continuar con su reclamo de seguridad y justicia.

Mirta Pérez –madre de Santiaguito Pérez, asesinado en Quilmes– señaló: "La vida de nuestros seres queridos tiene todo el valor. Por eso vamos a volver a reunirnos aquí el próximo viernes, y luego el último viernes de cada mes". Entre los asistentes estaba también Georgina Barbarossa, quien expresó: "Es un gran dolor. Lo de 'Vasco' (el asesinato de su esposo Miguel Lecuna) ocurrió en noviembre, parte de esta situación que estamos atravesando. Pero yo estoy dispuesta a seguir luchando mientras tenga un hálito de vida".

Georgina firmando un petitorio. La violencia le tocó muy de cerca.

Patricia pidió priorizar el derecho de los ciudadanos

La candidata presidencial de Unión por Todos (UT), Patricia Bullrich, advirtió que "frente al problema de la criminalidad es esencial entender que los derechos de los ciudadanos que cumplen con la ley deben estar por encima de aquellos que eligen delinquir". Bullrich escribió una carta abierta al presidente Eduardo Duhalde, en la que sostuvo que "las estériles discusiones entre el garantismo y la tolerancia cero, o entre pena de muerte sí, o pena de muerte no, son simplemente parte de la retórica que demuestra la falta de decisión política para elaborar una propuesta de acción coherente", para combatir la inseguridad. La ex ministra de Trabajo delarruista consideró que "ha quedado reflejada la ausencia de una política de seguridad, la sensación de un país sin reglas, casi anárquico, que profundiza el estado de indefensión e incertidumbre en que se encuentra hoy el pueblo argentino". Asimismo opinó que "el poder político ha actuado permanentemente en el corto plazo, con un pensamiento coyuntural que actúa como un corsé, limitando políticas eficaces contra el delito".

La candidata de UT le indicó al presidente Duhalde que "la seguridad de los argentinos debe estar por encima de cualquier bandera política". "La sociedad reclama a todas voces soluciones en tiempo real y por ello UT propone una urgente convocatoria a todos los equipos de seguridad, a los especialistas más destacados de las fuerzas policiales, de las universidades y de los foros de la seguridad, que están de manera rápida en condiciones de construir los puntos del acuerdo contra la delincuencia", agregó Bullrich.

Propuso que "el mismo equipo que trabajó en el Diálogo Argentino, es decir la Iglesia y Naciones Unidas, reciban las propuestas concretas de implementación inmediata y en 72 horas elaboren medidas de acción que sean vinculantes".

SCOTIA: 1.200 REINCORPORADOS

A partir de la reapertura de las 36 sucursales del Scotiabank- Quilmes, que fue adquirido recientemente por el grupo Macro, unos mil doscientos empleados serán reincorporados en sus puestos de trabajo. Al reanudar su actividad el próximo lunes, la entidad informó además que en las filiales quedaron a su cargo se extenderán los horarios de atención al público para que sus clientes puedan realizar todas las consultas o trámites que consideren necesarios, y para tal propósito en los primeros días de la semana se reforzará el número de empleados.

Las operaciones del Scotia, se reincorporarán nuevamente en el sistema financiero a partir de la puesta en marcha de las sucursales de Capital Federal y el Gran Buenos Aires. Las que corresponden al radio capitalino, están ubicadas en avenida del Libertador al 2600 y Santa Fe 1228 así como también en los barrios de Mataderos, Devoto y Liniers. Mientras que en el Conurbano, reabrirán sus puertas las las de Gerli, Villa Insuperable, Isidro Casanova, San Justo, San José, Lomas de Zamora, Tablada, Turdera, Adrogué y Rafael Calzada.

En tanto, fuentes del Comafi, señalaron que se está trabajando contra reloj "para abrir las 55 sucursales el próximo lunes, destacando que la labor de los representantes en cada una de las entidades, se centralizaba en la realización de inventarios completos de activos y pasivos, ejecución de acuerdos financieros contenidos en la propuesta del banco y aprobaciones regulatorias.

MARIA JULIA DEBERA "PONERSE"

La justicia intimó a la ex funcionaria María Julia Alsogaray a pagar los honorarios de los abogados que la defendieron en el sumario penal en el que fue procesada por enriquecimiento ilícito.

La intimación fue cursada por el Tribunal Oral Federal número 4 (TOF4), a cargo de ese juicio, para que la procesada le abone a sus ex defensores particulares 44.000 pesos, bajo apercibimiento de llevar a remate sus bienes personales.

Los honorarios están "firmes" (no podrán ser modificados) y fueron regulados a favor de los abogados Oscar Rabinovich, Pablo Slonimsqui y Roberto Eliosoff, aunque en el caso de este último, la parte proporcional, en caso de ser depositada, se anotará a favor de sus herederos. En otra causa, en la que fue procesada por la venta de predios pertenecientes a Radio Nacional cuando estuvo al frente de ENTel, la ex secretaria de estado logró que se redujeran a casi la mitad los honorarios de Rabinovich y Slonimsqui.

El TOF4 autorizó el "mandamiento de intimación de pago y citación de venta" porque, vencido el plazo fijado, Alsogaray no acreditó haber depositado ni abonado personalmente a sus letrados los honorarios regulados por la actuación profesional que tuvieron ante la justicia criminal federal de esta capital.

Integrado por María Cristina San Martino, Leopoldo Oscar Bruglia y Horacio Alberto Vaccare, el TOF4 aún no fijó la fecha en la que se iniciará el debate oral y público contra la ex funcionaria, tras ser procesada por el juez federal Juan José Galeano con un embargo de 3.000.000 de pesos.

Luego que la Cámara del fuero confirmara su decisión, Galeano "elevó" la causa a juicio a pedido de los fiscales Eamon Müllen y José Barbaccia, quienes además denunciaron a Alsogaray por supuesta insolvencia fraudulenta, ya que habría cedido bienes inmuebles a sus hijos para preservar su patrimonio. Alsogaray fue procesada porque no pudo justificar un millonario incremento de sus bienes durante su paso por la función pública durante la década de 1990.

Colectivos: infractores sin descuento

La denuncia gremial sobre las empresas del transporte automotor de pasajeros que no pagaron todavía el aumento salarial de cien pesos impuso al Gobierno la obligación de advertir que el incumplimiento de la medida, decretada por el presidente de la Nación, impedirá a las compañías infractoras acceder al precio diferencial del gasoil gracias al cual se mantendrán las tarifas actuales hasta noviembre, mientras que por su lado los ferroviarios se declararon en alerta por las reiteradas violaciones de su Convenio Colectivo.

El conflicto provocado en varias líneas de colectivos por la negativa empresaria a efectivizar el pago de los cien pesos (no remunerativo y vigente sólo hasta diciembre próximo) se agravó con la amenaza del secretario de Transporte, Guillermo López del Punta, lanzada al informar que "les notificamos a las empresas que en tanto no cumplan con el pago del incremento salarial no van a resultar beneficiadas de la compensación tarifaria del Fondo Fiduciario del gasoil". La respuesta a esa advertencia se produjo hoy por medio de Héctor Tilve, presidente de la Cámara Empresarial del Autotransporte de Pasajeros (CEAP), al puntualizar que la compensación tarifaria "no es suficiente" para revertir la crisis del sector, dejando entrever la posibilidad de recurrir al despido de personal.

La reducción de personal podría ser la única alternativa al aumento de 10 centavos del precio de los pasajes, que las empresas pidieron recientemente. El tema fue muy debatido a nivel oficial, pero por ahora el criterio es que esa suba se autorizara a fin de año.

Los que no abonen los cien pesos no podrán comprar gasoil a precio diferencial; amenazan con despidos

El gobierno acordó con las empresas petroleras prorrogar hasta el 30 de noviembre próximo el subsidio al gasoil destinado al autotransporte de pasajeros a fin de mantener estable, por lo menos hasta esa fecha, el precio del boleto. El acuerdo se selló mediante un convenio firmado en la Casa Rosada por el jefe de gabinete, Alfredo Atanasof, y directivos de las empresas petroleras.

El convenio contempla llevar el precio del gasoil para el transporte de pasajeros de los actuales 0,75 peso el litro a 82 centavos. Pese a este incremento, las tarifas de los colectivos se mantendrán en su actual nivel para el público, a pesar de representar un aumento del 9,33 por ciento en el principal insumo del autotransporte. El precio diferencial no comprende a los transportes escolares ni a taxis, aclararon voceros gubernamentales. Los incrementos tarifarios que no pueden esperar, son los que se aplicarán a los vuelos de cabotaje por medio de un decreto inminente, incluyendo subas de hasta 41 por ciento. La medida, que podría formalizarse en los próximos días, irá acompañada de otros beneficios como la rebaja del 50 por ciento del IVA que tiene el precio del combustible para aviones.

En el transporte ferroviario, la atmósfera vuelve a calentarse con el alerta gremial en la empresa Metropolitano (Roca, San Martín y Belgrano Sur), denunciada por presuntas violaciones del CCT. La Unión Ferroviaria, en un comunicado firmado por su secretario general José Pedraza, repudió que la concesionaria pretenda aplicar "medidas contrarias al ordenamiento prefijado en los respectivos Convenios Colectivos de Trabajo", las que podrían derivar en "el desplazamiento de 400 trabajadores".

ENTRE RIOS SE MOVILIZO SIN INCIDENTES

La provincia, paralizada, protagonizó la marcha.

PARANA.-Más de diez mil trabajadores estatales, docentes, judiciales y de los hospitales provinciales marcharon por las calles de esta ciudad en reclamo de sueldos adeudados y para "que se vaya" el gobernador Sergio Montiel. Marta Maffei estuvo al frente de la columna de los docentes y tuvo duras palabras para con el gobernador exigiendo su juicio político. La manifestación recorrió varias calles de esta capital hasta instalarse frente a la Casa de Gobierno y en ningún tramo de su recorrido hubo incidentes, tal como lo preveían las autoridades y el jefe de Policía provincial, Julio Brassesco, que llegó a anunciar un conflicto "con uno o dos muertos" además de infiltrados y barrabravas de Colón de Santa Fe y Chacarita.

Por eso, uno de los manifestantes se burló de los dichos del jefe policial al participar de la marcha vestido con una camiseta de Chacarita y se caracterizó como el cómico Carlitos Balá, uno de los más famosos seguidores del club de los "funebreros".

"Le tapamos la boca a Brassesco", destacó también en su discurso el secretario general de ATE Entre Ríos, Edgardo Massarotti, al acusar a Montiel de "bajarse los pantalones ante el poder central, haciendo los deberes del Fondo Monetario". A estos cuestionamiento la titular de la Ctera, Marta Maffei, para preguntarse: Cómo es posible que en Entre Ríos, una provincia agrícola, haya hambre?. Y exigió el juicio político contra Montiel. La provincia, en tanto, seguía paralizada porque además de la huelga de empleados públicos, docentes y judiciales, el gobierno decretó asueto administrativo para garantizar la seguridad en la ciudad de Paraná. La protesta se realizó bajo una férrea vigilancia del operativo montado por la Policía provincial y Gendarmería Nacional. Además de exigir la realización del juicio político contra Montiel, reclamaron salarios adeudados. En tanto, los dignatarios eclesiásticos de Paraná, Concordia y Gualeguaychú emitieron un documento instando al "compromiso por el bien de todos".

El escrito, firmado por Estanislao Karlic y Juan Alberto Puíggari (Paraná), Héctor Cardelli (Concordia) y Luis Eichhorn (Gualeguaychú), se pronunció contra "el odio" y "las turbulencias pasionales".

GANE

$ 1.500 + ¢ 1.500 (créditos)

CON SU DOCUMENTO

Números Clave Sábado

31-08-02

3 7 6

8 2 9

Recorte y conserve este cupón, para presentarlo en caso de ser ganador.

HOY A LAS 20 HS. SE SORTEA EL NUMERO GANADOR POR CRONICA TV

Reciclaje: cartoneros se unen a vecinos de Palermo

A partir de un convenio firmado ayer por el gobierno de la Ciudad de Buenos Aires y una cooperativa de cartoneros, la recolección de residuos se realizará en forma diferenciada y puerta a puerta en el barrio de Palermo. De esta manera comenzará una experiencia piloto, mediante la cual "El Ceibo", una cooperativa de cartoneros, realizará una recolección diferenciada de residuos puerta a puerta en ese barrio, con la colaboración activa de los vecinos de la zona.

Se trata de un proyecto de autogestión que los integrantes de la referida cooperativa vienen desarrollando con la colaboración del Sindicato de Encargados de Edificios (SUTERH), la Universidad de Buenos Aires (UBA), el Instituto Movilizador de Fondos Cooperativos y varias asambleas vecinales.

Un comunicado del gobierno porteño señaló que "la intención del convenio es inducir en el vecino hábitos vinculados con la reutilización de materiales con valor económico, de modo de facilitar su incorporación al proceso productivo y promover la actividad de las industrias de reconversión de dichos materiales".

Y añade que "también se busca impulsar la solidaridad del vecino a través de campañas de concientización y educación que colaboren con la creación de empleo y cuidado del medio ambiente". El gobierno de la Ciudad sostiene que "de esta manera se facilitará el acceso al mercado laboral a personas con bajos recursos y se darán oportunidades a personas con capacidades especiales".

Tras la firma, el jefe del Ejecutivo porteño, Aníbal Ibarra, advirtió que "va haber muchos que están interesados en que fracasemos y van a querer mostrar que sólo con una gran organización empresarial se pueden hacer estas cosas; pero no es así".

"Por supuesto que hay empresarios que trabajan que generan actividades y recursos y ofrecen salidas laborales. Pero también hay otras opciones y esta es una de ellas", insistió.

GREMIAL crónica

● ESTATALES I

El gobierno bonaerense pagará a partir del 5 y hasta el 12 de setiembre los salarios del mes de agosto a los estatales provinciales. Esos sueldos se abonarán el 70 por ciento con bonos patacones y el resto en pesos. El 5 se comenzará con los agentes de policía, servicio penitenciario y consejo del menor. El 6, jubilados y pensionados, y recibirán sus salarios los empleados del ministerio de Salud y de los hospitales. El 9, los agentes de los ministerios y organismos relacionados, empleados de la Gobernación y de los organismos de la Constitución. El 10, los miembros del Poder Judicial y Poder Legislativo, y el 12 los docentes y empleados de la Dirección de Escuelas.

● ESTATALES II

Los empleados estatales de Tucumán concretaron una nueva jornada de paro, que dejó a hospitales y centros asistenciales con atención sólo en casos de emergencias y a miles de estudiantes sin clases, mientras el gobierno provincial anunció que hoy concretará el "pago excepcional" de haberes por cajero automático a algunos sectores de la administración pública.

● PAMI

El gobernador de Santa Cruz y precandidato presidencial por el justicialismo, Néstor Kirchner, afirmó que revisará y supervisará las acciones de las AFJP en caso de acceder al poder y anticipó que pondrá fin al "curro patronal y sindical en el PAMI". "Ese dinero lo pasaron del sistema de reparto al privado y lo prestaron a tasas usureras a los estados provinciales y al Estado nacional y hoy no pueden decir dónde está la plata", advirtió.

● DOCENTES

El paro de 24 horas dispuesto por la Intergremial Docente de Santiago del Estero, en reclamo de un aumento salarial de emergencia y el pago del incentivo docente a maestras jardineras se cumplió con alto índice de acatamiento. La Intergremial Docente estimó la adhesión en un 90 por ciento. Entre otros reclamos, los docentes también solicitan la normalización del Consejo General de Educación de Santiago del Estero, intervenido hace varios años por el gobierno provincial.

● RURALES

El Registro Nacional de Trabajadores Rurales y Empleadores (Renatre) lanzó oficialmente en Misiones el programa de actividades para la registración obligatoria de los trabajadores del sector rural, a través del acuerdo entre empresarios y trabajadores. El acto contó con la presencia del gobernador de Misiones, Carlos Rovira; el gabinete provincial; el secretario general de la Uatre y presidente del Renatre, Gerónimo Venegas; Abel Gurrieri, de la Sociedad Rural Argentina, y Héctor Zorzón, de Coninagro, entre otras autoridades.

Seguirá el clamor popular para "que se vayan todos"

NUEVA MARCHA Y PARO GENERAL

Las agrupaciones que se movilizaron ayer en todo el país anunciaron para el próximo jueves un "abrazo al Congreso" y un paro general que se efectuará entre el 11 y 15 de septiembre con una marcha hacia Plaza de Mayo. En el marco de la protesta bajo el lema "que se vayan todos", y en acto central que se desarrolló frente al Parlamento, el diputado Luis Zamora lo remarcó en su discurso al igual que los actores Norman Brisky y Héctor Bidonde. Esto fue ratificado por Víctor de Gennaro que estuvo en la marcha de Santa Fe, donde aseguró que dentro de quince días estaremos en la calles en todo

El jueves próximo habrá un "abrazo al Congreso" y a mediados de setiembre convocarán a una huelga

el país y anticipó un septiembre "muy movido".

Partidos de izquierda, organizaciones sindicales, de derechos humanos, asambleas barriales, piqueteros y desocupados de las provincias realizaron distintos actos y movilizaciones en el marco de la jornada de protesta nacional convocada por la multisectorial. La protesta tuvo epicentro en la concentración que se realizó en la Plaza de los dos Congresos de Capital, fue convocada por esta multisectorial encabezado por los diputados del ARI Elisa Carrió, y de Autodeterminación y Libertad, Luis Zamora, y el titular de la Central de Trabajadores Argentinos (CTA), Víctor De Gennaro, que viajó a Santa Fe. En tanto, más de 4.000 desocupados de la Corriente Clasista y Combativa y la Central de Trabajadores Argentinos realizaron ocho cortes en siete distritos de la provincia de Buenos Aires. Las protestas se realizaron en los partidos de La Plata, Ensenada, Villa Gesell, Mar del Plata, Avellaneda, Florencio Varela y La Matanza, donde unas 200 personas cortaron la ruta 3 frente al Hospital Paroissien de Isidro Casanova.

A pesar de la jornada lluviosa y fría, en Mar del Plata unas 2.000 personas, integrantes del CTA, de la Corriente Clasista y Combativa, docentes universitarios y de organizaciones barriales y de jubilados, encabezados por el titular de Suteba, Hugo Yasky, se movilizaron por las calles del centro de la ciudad. La protesta finalizó frente a la catedral local, donde se leyó un documento titulado "que se vayan todos para que decida y gobierne el pueblo".

En Santa Fe, Víctor de Gennaro junto a Luis D'Elía, encabezaron la movilización que se realizó en la Plaza de Mayo de la capital santafesina, en adhesión a la jornada nacional de protesta convocada por la multisectorial.

Los dirigentes nacionales, acompañados por alrededor de dos mil personas, reclamaron una convocatoria a una asamblea constituyente para sancionar la caducidad de los mandatos y, de esa manera, "alumbrar un proyecto de nuevo país, terminar con al corrupción, las mafias, la miseria y la desocupación", aseguró de Gennaro. En Entre Ríos estuvo Marta Maffei de la Ctera donde alrededor de 7 mil personas se concentraron frente al centro cívico en la capital provincial. Maffei aseguró que el pueblo argentino "está harto de las mafias política, policial y empresaria" y recalcó que "hoy, 21 provincias y la Capital Federal están en las calles resistiendo la pobreza, la miseria y la exclusión del pueblo argentino".

Los manifestantes además reclamaron el alejamiento del gobernador Sergio Montiel y la derogación del ajuste derivado de la firma del pacto fiscal con la nación.

En tanto, en Tucumán unas 3.000 personas, entre desocupados, estudiantes y empleados públicos de los municipios y comunas rurales del interior de la provincia se concentraron en la plaza Independencia, donde leyeron un un documento "contra el fraude electoral y el actual rumbo económico".

En Jujuy, los manifestantes realizaron un acto en las escalinatas de Casa de Gobierno, en el que Lucas Arias, integrante de la CCC de esa provincia, solicitó que toda "la dirigencia tiene que dar un paso al costado, para organizar una Argentina mejor".

Asimismo, una protesta se realizó en la explanada principal de la Casa de Gobierno de Mendoza, donde además repudiaron el aumento en las tarifas de los servicios públicos, combustibles y transportes y pidieron que la legislatura provincial no apruebe el pacto fiscal entre la Nación y la provincia.

En tanto, en Neuquén, unas cinco mil personas marcharon por el centro de la ciudad, aunque después los integrantes de CTA, CCC, ARI y AyL decidieron realizar un movilización hacia los puentes carreteros que unen esa ciudad con Cipolletti, mientras que los ceramistas de Zanón, el MTD, el polo obrero y la rama salud de ATE hicieron un acto en la ruta nacional 22 y Avenida Olascoaga.

Una columna copa Avenida de Mayo y hasta una criatura, acompaña a "cacerolazo" limpio la protesta popular. Se repatirán las marchas.

AMENAZAN MATAR A INTENDENTE

SALTA.- El intendente de la ciudad de Tartagal, a unos 300 kilómetros al Norte de la capital salteña, Carlos Marcelo Abraham, presentó ayer una denuncia penal contra un grupo de piqueteros, a quienes acusó de haberlo amenazado de muerte.

El funcionario señaló que "los piqueteros ingresaron abruptamente en la intendencia el martes pasado, en horas de la tarde, en reclamo de planes sociales que otorga la Nación para los jefes y jefas de hogar desocupados, pretendieron incendiar el edificio comunal y me amenazaron a mí y a mi familia de muerte". En un comunicado de prensa, la jefatura de la comisaría 42ª de Tartagal confirmó los hechos y aclaró que "tras la toma de la municipalidad tartagalense personal policial desalojó a los piqueteros, que amenazaban con quemar el edificio y reclamaban pagos de los planes sociales que otorga la Nación". Además, y según informó esa dependencia policial, "no hubo mayores inconvenientes en el desalojo de la gente allí convocada, pero tampoco se efectuaron detenciones".

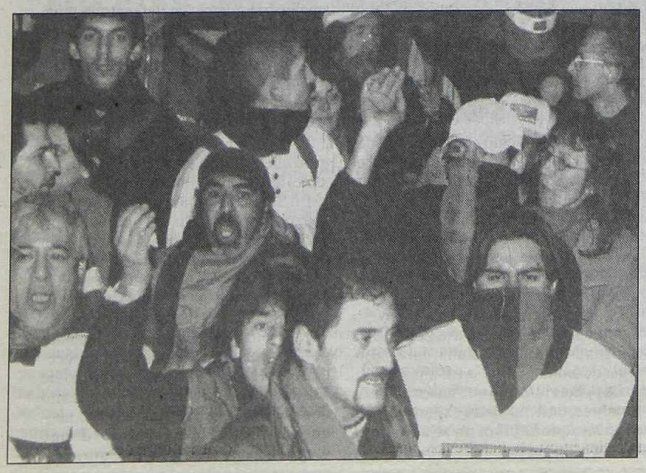

Un grupo de piqueteros en Congreso y el actor Norman Brisky anuncia las nuevas medidas que se adoptarán para "que se vayan todos". Un grito que sacudió a todo el país.

LAPA: recordación con críticas

Tres años después, el reclamo de justicia en Córdoba habló de "largo peregrinaje"

CORDOBA.- Las sesenta y cinco víctimas fatales de lo que se conoció como "la tragedia del avión de LAPA" fueron recordadas anoche en la capital cordobesa, con una emotiva ceremonia donde se renovó el pedido de justicia, se reiteraron las críticas a las autoridades nacionales y al accionar judicial. Sobrevivientes, familiares y amigos de las víctimas se reunieron frente a la Iglesia Catedral para recordar el dramático episodio ocurrido el 31 de agosto de 1999 en el aeroparque Jorge Newbery, cuando una máquina de la ex compañía aérea no pudo levantar vuelo y se estrelló en la zona de la Costanera.

Tras una oración pronunciada por el reverendo Carlos Varas, Gladys Candelaris, quien perdió a su única hija en el accidente, afirmó ante las 300 personas que asistieron al acto que "para nosotros, una justicia tardía no es justicia y un juicio sin todos los responsables sentados frente a los jueces, tampoco". Luego de señalar que "durante tres largos años hemos luchado de todas las maneras imaginables sin obtener respuestas a todas nuestras angustias", afirmó que en Argentina "el peregrinar de quienes tenemos que sufrir alguna desgracia es un verdadero calvario y máxime si los responsables de esa desgracia lo tienen al Estado por acción u omisión, como responsable. Tuvimos que sufrir la indiferencia y la burla a los derechos constitucionales indispensables que como sociedad decimos tener y cuya dirección política no respeta", dijo, mencionando en tal sentido "las declaraciones del entonces dueño de LAPA, Andrés Deutsch", quien dijo que "no hacía el mantenimiento de los aviones por pagar el impuesto docente".

Fustigó también a "los responsables de la Fuerza Aérea" por reconocer "tardíamente falta de presupuesto para cumplir con el deber de controlar la aviación comercial, función por la que pagamos todos los argentinos. La desidia colectiva, sumada a la soberbia de quienes saben que gozan de impunidad, fueron las causas del accidente que mató a 65 personas y postergaron a los sobrevivientes", afirmó, acusando a la Prefectura y Medicina Forense por "la desidia e ineptitud en el reconocimiento de las víctimas". Volvió a exigir "juicio y castigo a los culpables", porque "sólo la Justicia será la que nos reconcilie con nosotros mismos y con nuestros seres queridos", advirtiendo que "el poder político y la Fuerza Aérea de nuestro país, tienen mecanismos perversos para tratar de engañar a la opinión pública. Después de tres años de lucha, se nos concede el derecho al juicio donde estarán sentados los principales responsables de Lapa", aunque "tenemos sobradas razones para creer que este juicio puede ser una parodia y una estafa a nuestra lucha como ya sucedió con el caso de la azafata Lilian Almada y el caso de Fray Bentos", recordó.

Aludió a una maniobra judicial tendiente a "circunscribir el caso a LAPA y no al sistema", poniendo al margen a los responsables de la Fuerza Aérea, lo que permitirá que "las irregularidades y el sistema perverso siga funcionando exactamente igual, dejando intactos los mecanismos que llevaron a la muerte a nuestros seres queridos". Finalmente tuvo duras expresiones contra "los culpables de esta tragedia" y consideró que "tener razón no es suficiente razón para que esta política de la impunidad se termine en nuestro país", exigiendo "juicio y castigo a todos los responsables de la muerte de nuestros seres queridos". Fernando Caballero, un joven miembro de la Orquesta Sinfónica Provincial, interpretó luego una obra que escribió en memoria de su primo Carlos Gustavo Caballero, quien murió en el accidente.

DINAR TIENE PISTA PARA ARRANCAR

Dinar Líneas Aéreas reanudará el 4 de setiembre próximo sus vuelos desde el aeroparque Jorge Newbery. Así lo informó la empresa en un comunicado de prensa, con lo cual pone fin a la parálisis de las operaciones que se extendió por más de dos semanas. Dinar señaló que la Justicia de la provincia de Salta "ordenó transferir en el día de hoy (por ayer) parte de los fondos oportunamente retenidos por el Banco Nación a la cuenta que la compañía posee en el mismo banco".

De acuerdo al informe, la empresa sostiene que el dinero "con los plazos normales de acreditación debería estar disponible el próximo lunes". Dos semanas atrás, una serie de hechos se sucedieron en la empresa en un mismo día. Al dictamen de Trabajo de conciliación obligatoria en un conflicto gremial, se le sumó la venta de la compañía por parte de la familia Desimone al propietario de la aerolínea chartera Falcon, Fehad Chehad. Sin embargo, a los pocos días surgió otro conflicto con el Banco Nación que le retuvo las recaudaciones hasta que la Justicia de Salta dispuso que la entidad bancaria se abstenga de realizar esas retenciones. Siempre de acuerdo al parte de Dinar, el Banco Nación "prometió no incautar nuevamente la recaudación del BSP y tarjetas de crédito, como así también restituir el resto de los fondos retenidos en la empresas". Dinar Líneas Aéreas decidió retomar los vuelos a pesar de la incompleta resolución del conflicto que mantiene con el Banco.

VIAJA ARTAZA: QUIERE LLEGAR AL FONDO

Nito Artaza, líder del movimiento Ahorristas Bancarios Argentinos Estafados, viajará mañana a Estados Unidos para reunirse en Washington con las autoridades del Fondo Monetario Internacional (FMI), a quienes les solicitará "garantías" para los depositantes que tienen su dinero atrapado en el "corralito financiero". El actor, que además se reunirá con representantes del Banco Mundial (BM), del Banco Interamericano de Desarrollo (BID) y de la Comisión Interamericana de Derechos Humanos (CIDH), perteneciente a la Organización de Estados Americanos (OEA), partirá a las 22.30 en el vuelo 1300 de Aerolíneas Argentinas.

En su reunión con las autoridades del FMI, que se realizará el martes próximo y de la que participará el director gerente de la entidad, Horst Kholer, el líder de los ahorristas pedirá un "seguro de contingencia por si el Estado argentino no puede responder con sus obligaciones", derivadas por la implementación del corralito y la pesificación de los depósitos. En Estados Unidos, Artaza será recibido ese mismo día por el titular del Banco Interamericano de Desarrollo (BID), Enrique Iglesias, y por Christopher Neal, manager para América latina de Banco Mundial, informaron fuentes del grupo que lidera el actor. El Banco Mundial y del BID deberían ser las entidades que desembolsen el dinero para garantizar el seguro de contingencia que solicita Artaza al FMI.

Nuevamente los ahorristas hicieron sentir su fuerte protesta ante los bancos.

En la capital estadounidense será recibido también por el embajador argentino, Diego Guelar; a la vez que organizará una pequeña marcha de ahorristas, que será coordinada por la abogada argentina que vive en Washington Emilse Gatti.

Asimismo, Artaza mantendrá el mismo martes una nueva reunión con las autoridades de la Comisión Interamericana de Derechos Humanos (CIDH), quienes ya dieron curso a una demanda presentada por miles de ahorristas.

- ***Un bono para el 13%:*** El lunes próximo sería anunciada por el Gobierno la emisión de un nuevo bono para pagar el retroactivo por la reducción salarial de 13 por ciento, en tanto que comenzaría a restituir a partir de 2003 ese porcentaje a estatales y jubilados. "Es una decisión" del Poder Ejecutivo, señalaron fuentes gubernamentales, refiriéndose a la derogación del decreto que el año pasado estableció el recorte salarial del 13 por ciento en la administración pública que fuera declarado inconstitucional por la Corte Suprema de Justicia la semana pasada.
- ***Solicitud al FMI:*** El Gobierno Nacional le pidió oficialmente al Fondo Monetario Internacional (FMI) que postergue por un año un vencimiento por 2.700 millones de dólares que la Argentina debería abonar el próximo 9 de setiembre. La solicitud fue efectuada por Roberto Lavagna, ministro de Economía, en una carta que elevó al Directorio del FMI.
- ***Remodelan el Posadas:*** Gracias a una donación de la Fundación Aguas Argentinas, se inauguraron las obras de remodelación de la Residencia de Madres del Hospital Prof. Alejandro Posadas, ubicado en el partido de Morón. Por la donación fueron reacondicionadas todas las salas del sector, los pasillos y las instalaciones sanitarias, y se habilitaron dos nuevos salones, uno para comedor y el otro para aula de tareas grupales, a la vez que se instaló un sistema de refrigeración y calefacción.
- ***Jaunarena critica:*** El ministro de Defensa, Horacio Jaunarena, advirtió que la recomendación del procurador general de la Nación, Nicolás Becerra, para que la Corte Suprema de Justicia declare la inconstitucionalidad de las leyes de Obediencia Debida y de Punto Final "contribuye a que se genere o se agrave el estado de incertidumbre que existe en las Fuerzas Armadas. Jaunarena consideró que sería "absolutamente irrazonable" y "lamentable" que este tema quedara en el medio de la complicada relación existente entre la Corte y el Gobierno".

EL TIEMPO

MINIMA 5°0 a las 5.50

ACTUAL 9°2 a las 17.00

TEMPERATURAS HORARIAS

7 hs.	5°3	12 hs.	6°8
8 hs.	5°6	13 hs.	8°9
9 hs.	5°8	14 hs.	8°9
10 hs.	6°6	15 hs.	9°0
11 hs.	7°3	16 hs.	9°4

PERSPECTIVAS PARA MAÑANA:

Cielo despejado a algo nublado; frío durante la mañana, con heladas aisladas en el área suburbana.

"TOMESE" SU TIEMPO EN EL 4514-8062/66

(SERVICIO METEOROLOGICO NACIONAL)

Quería estrellar avión contra embajada yanqui

LONDRES, (ANSA).- Suecia y Reino Unido volvieron a dar prioridad al debate sobre la seguridad aeroportuaria luego de que un joven sueco, hijo de tunecinos, fue arrestado mientras intentaba ascender con una pistola en su equipaje de mano a un avión con ciento ochenta y nueve personas que partía de Estocolmo hacia Inglaterra.

El hombre detenido ayer en el aeropuerto sueco de Vasteras planeaba secuestrar un avión y estrellarlo contra una embajada de Estados Unidos en Europa, afirmaron fuentes de seguridad suecas: "Sabemos que el proyecto era el de hacer estrellar el avión contra una embajada estadounidense en Europa".

El hombre, nacido en Túnez, fue detenido al detectarse durante un control con rayos X que llevaba un arma cargada en su equipaje.

El avión que pretendía abordar pertenece a la compañía irlandesa Ryannar y se dirigía desde la ciudad sueca de Vasteras, al oeste de Estocolmo, al aeropuerto británico de Stanstead.

El aparato transportaba a un grupo de musulmanes que se dirigían a Birmingham, en Gran Bretaña, para participar de una conferencia islámica.

La policía informó que busca a cuatro hombres, entre ellos un experto en explosivos, que habrían trabajado con el hombre."

El canciller británico, Jack Staw aseguró que el hecho evidencia "la amenaza del terrorismo internacional".

En Suecia, algunos analistas opinaron que entrar y salir del país es demasiado fácil y por eso el país escandinavo, donde viven medio millón de inmigrantes musulmanes, corre el riesgo de transformarse en el "paraíso" de supuestas células terroristas "en reposo".

El joven de 29 años, que fue detenido por los controles aeroportuarios precedentes al embarque en la terminal de Vasteraas, está ahora acusado de intento de secuestro y puede terminar preso, aunque en principio no hay indicios de que tenga vinculación con grupos terroristas.

JUSTICIERO DIGNO DEL LEJANO OESTE, CON DOS REVOLVERES

Un comerciante resultó herido de bala al quedar atrapado en un tiroteo entre su hermano y un ladrón que murió en el partido bonaerense de Avellaneda. El justiciero, al mejor estilo del lejano oeste, salió a la calle armado con dos revólveres. Aún no se determinó si en el feroz intercambio de tiros con cuatro maleantes, entre los que había una mujer, su pariente fue alcanzado por una bala disparada por los ladrones o por su propio hermano en el fragor del combate.

Los violentos hechos se iniciaron anoche pasadas las 20 cuando un comerciante, identificado como Julio César Ferreyra llegaba a su casa de Vicente López al 1100 de Avellaneda. El hombre fue interceptado entonces por tres hombres y una mujer que quisieron robarle dinero. Entonces, una sobrina de Ferreyra escuchó el asalto y desesperada le pidió ayuda a su padre.

Defendió a su hermano comerciante contra 4 asaltantes y mató a uno; familiar resultó herido

Según las fuentes consultadas, Carlos Ferreyra, se armó con dos revólveres de los calibres 22 y 32 y salió a la calle a defender a su hermano. En la calle se inició un feroz tiroteo entre los ladrones y Carlos Ferreyra. Este último semejó un cowboy del far west norteamericano, disparando con las dos armas al mismo tiempo. Y como el personaje interpretado por Gary Cooper en el filme "A la Hora Señalada", no dudó en enfrentarse a bandidos que lo superaban largamente en número.

Pese a la desigualdad de fuerzas, como consecuencia de los disparos, Julio Ferreyra fue baleado en una pierna y uno de los ladrones cayó muerto a 80 metros, mientras que el heroico justiciero resultó ileso. Los cómplices del fallecido se dieron a la fuga y pese a que la policía montó rápidamente un operativo rastrillo en la zona, el mismo no arrojó resultados positivos.

Hasta el momento no se llevó a cabo la pericia para determinar si el proyectil que le fue extirpado de su cuerpo al comerciante Julio César Ferreyra, quien permanece internado en estado reservado, partió de las armas de los maleantes o de los dos revólveres de su hermano Carlos. Sucede que el pobre quedó en medio de los dos fuegos, y es probable que al correr para esquivar los balazos haya sido alcanzado por uno.

El caso lo investiga personal de la comisaría 1ª de Avellaneda y la fiscalía 10 de Lomas de Zamora, donde Carlos Ferreyra quedó demorado hasta que se sea indagado por el juez interviniente, y seguramente quede en libertad por haber actuado en legítima defensa propia.

El tiroteo provocó enorme conmoción en la zona, donde tras concluir el enfrentamiento los vecinos salieron a auxiliar al comerciante, que es muy conocido y apreciado en la zona, y que ya habría sido víctima de otros atracos, aunque éstos en su negocio.

Al cierre de esta edición no se había averiguado aún la identidad del delincuente muerto, aunque trascendió que contaría con frondosos antecedentes por asalto a mano armada.

La casa de Julio César Ferreyra, en Vicente López al 1100 de Avellaneda. Y la comisaría donde quedó demorado su hermano Carlos, quien lo salvó.

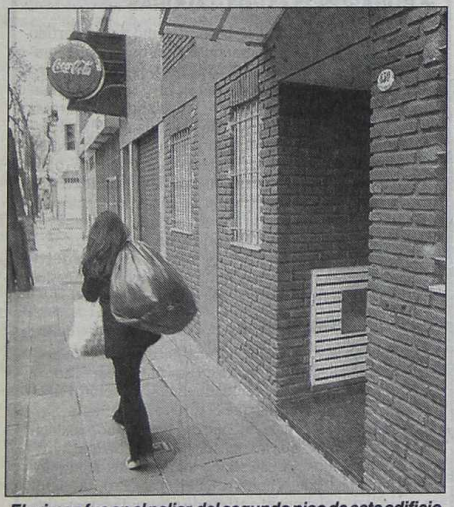

El crimen fue en el palier del segundo piso de este edificio.

Comerciante murió protegiendo a novia embarazada

Un hombre de 30 años fue asesinado anoche de un balazo en el pecho en un edificio del barrio porteño de La Boca, donde se resistió a que dos delincuentes ingresaran a su departamento donde estaba su novia embarazada.

El crimen se registró en el palier del segundo piso del edificio situado en la calle Martín Rodríguez al 630, cerca de la puerta de acceso a su departamento, donde los peritos de la policía científica hallaron cercano al cuerpo de la víctima una vaina servida calibre 9mm.

Se trata de Pablo Leandro Agudo, propietario de un comercio de computación de la zona, que anoche volvía de su trabajo cuando fue interceptado por dos malhechores.

De acuerdo a testimonios de los vecinos, Agudo impidió que los delincuentes armados que lo amenazaban ingresen a su vivienda por temor a que atacaran a su pareja, quien se encuentra embarazada.

Al comprobar que ya no podían entrar al departamento los delincuentes lo balearon, salieron corriendo por las escaleras y al llegar al hall de entrada atropellaron a dos jóvenes vecinas, forzaron la puerta de ingreso y huyeron.

Los vecinos que habían escuchado la detonación intentaron asistir a la víctima, pero Agudo había fallecido en forma instantánea según pudo comprobarse luego, ya que el proyectil había ingresado bajo su axila izquierda y podría haber atravesado el corazón.

A los policías que investigan el homicidio les llamó mucho la atención que Pablo Leandro Agudo aún tuviera dinero en su billetera, así como el reloj, la alianza de compromiso, y una cadena con dijes, todos de oro. Por ello habrían descartado el móvil del atraco, y tratan ahora de reconstruir la historia de la víctima en base a datos de sus allegados y vecinos, ya que Agudo carecía de antecedentes policiales.

En tanto, los alarmados vecinos del populoso barrio mantienen un cerrado hermetismo, tal vez por miedo, ya que solo uno de ellos dejó deslizar que en la mañana de ayer otro vecino fue asaltado y acuchillado en el estómago en plena calle, siendo trasladado a un centro asistencial de la zona en grave estado.

Asimismo, el edificio donde ocurrió el homicidio se encuentra a escasos cincuenta metros de la comisaría 24ª y muy cercana la zona turística de La Boca, donde son muy frecuentes los arrebatos a los desprevenidos visitantes. En el homicidio de Pablo Leandro Agudo interviene, además de la referida comisaría 24ª que actúa por jurisdicción, la fiscalía en lo Correccional de Instrucción Nº 38 a cargo del Dr. Alejandro Esmoris.

"FISCALES, NO LES TENGO MIEDO", DIJO, COMO GIANOLA, COMISARIO ACUSADO

MAR DEL PLATA, 31.- Un comisario mayor imputado por presuntas irregularidades en la contratación de la seguridad en el último Boca-River jugado en Mar del Plata acusó al fiscal general de Mar del Plata, Fabián Fernández Garello, de querer desplazarlo de una hipotética carrera hacia la intendencia. El comisario mayor Carmelo Impari, ex jefe de la Departamental marplatense, está imputado de irregularidades en la contratación del servicio de seguridad policial para el superclásico jugado en el estadio mundialista el 26 de enero último, causa que investiga el fiscal Pablo Poggetto. En ese partido se produjeron enfrentamientos entre hinchas, con un saldo de varios heridos y destrozos y, al investigar los hechos, la fiscalía habría determinado que no concurrió la totalidad del personal policial de seguridad por el cual la empresa organizadora había pagado.

Impari dijo que la causa forma parte "de una campaña" en su contra, por la cual responsabilizó al jefe de los fiscales marplatenses, Fernández Garello, quien coincidentemente ayer tuvo repercusión nacional al pronunciarse por la implantación de un estado de sitio "acotado". El comisario dijo que "esto empieza cuando sale que Impari era posible candidato a intendente y como el fiscal general quiere ser intendente, había que desplazarlo a Impari, porque tiene aceptación con la gente". "Porqué no explica el fiscal general, que su esposa estuvo ese día en el estadio, cobró y no figura en las planillas", denunció el comisario mayor. También aseguró que: "No tengo nada que ver y no voy a permitir que estos mocosos me fabriquen una causa, porque como dice (el actor y conductor televisivo Fabián) Gianola, señores fiscales Fernández Garello y Poggetto: No... les... tengo... miedo!".

Confirman sentencia para dos "skinheads"

la Cámara de Casación confirmó la sentencia dos "skinheads" acusados de atacar a un joven al que creyeron judío, por los delitos de "lesiones graves, persecución y odio racial" y en aplicación de la llamada ley antidiscriminatoria. Esto fue sólo unos días después de haber dejado en libertad al tercer "cabeza rapada" involucrado, que quedó a la espera del juicio en su contra, ya que estuvo prófugo.

Por ahora, también los condenados se encuentra en libertad porque lograron no ir a la cárcel, pese a que en diciembre último los condenaron a tres años de prisión de cumplimiento efectivo, ya que la sentencia no estaba firme. Pero se estima que en los próximos días deberían ser encarcelados.

Es que los defensores de los acusados pueden apelar esta decisión e intentar ir a la Corte Suprema de Justicia para que intervenga. Pero en unos días cuando la resolución de la Casación quede firme, tendrán que ser encarcelados, explicaron fuentes allegadas al caso.

Orlando Romero Da Silva.

Luciano Griguol, su cómplice.

Trágico fin de un trabajador

Una horrible muerte tuvo un pintor paraguayo de 32 años, que cayó de una séptimo piso del edificio ubicado en Salta y Estados Unidos, donde se hallaba trabajando.

Según algunos vecinos e incluso un obrero de la construcción que vive en el barrio, la víctima no estaba asegurada como lo exigen las disposiciones y sólo permanecía colgado con su arnés de dos sogas sin andamio. Cuando intentó desplazarse balanceándose para correrse se desplomó sobre la calle, al soltarse una de las sogas que después arrastró a la otra. El trágico hecho se produjo apenas había amanecido, aproximadamente a las 7.30 cuando el trabajador descendía desde la terraza del edificio hacia el séptimo piso. Colgado así de las cuerdas que lo amarraban al arnés que tenía puesto se balanceó un poco y allí perdió el inestable equilibrio que tenía. Primero se desprendió una cuerda y luego la otra precipitándose al vacío y estrellándose en la calle. Oscar un hombre joven que manifestó haber visto el accidente le señaló a ***Crónica*** que "yo estaba en la parada del colectivo en la esquina y como también trabajo en la construcción me acerqué corriendo al lugar y lo vi ya muerto y destrozado. Pero no estaba asegurado a ninguna cuerda. Me da mucha pena y bronca que un compañero se mate por no tomar las precauciones que corresponden". Luego agregó que "así no se debe trabajar. Hay que tener un andamio y estar con una soga siempre atado, por si uno tiene un resbalón o se corta una de las líneas que mantienen al andamio. Si uno tiene la cuerda de protección atada, queda suspendido en el aire, hasta que algún compañero lo sube hasta la terraza con la roldana. Este testigo, con acento de una provincia del litoral remarcó que "ya hemos protestado mucho para que no ocurran estas cosas y trabajemos seguro. Pero nosotros tenemos que ser los primeros en cuidarnos, sino no hay seguridad que valga. Yo he visto algunos casos que por confiados los muchachos que hace años que están en esto, no se atan con una cuerda protectora!.

Sólo se supo que se llamaba Fermín; colgaba de un arnés de dos sogas y no usaba andamio

Otro joven que estaba en el lugar señaló que "cuando pasé lo vi colgado y pintando, pero estaba solo sostenido por dos sogas y tenía el tacho de pintura a un costado. Seguramente hizo un movimiento para ir hacia alguno de los costados y allí se le desprendió una de las cuerdas, y luego la otra. Se vino abajo con todo. No tiene sentido jugarse la vida así...". A los pocos minutos el cuerpo de la infortunada víctima había sido cubierto por una frazada que alcanzó la policía que cercó inmediatamente el lugar, para que comenzaran a trabajar los peritos. Mientras en la esquina se agrupaban los vecinos, muchos de ellos moradores del departamento mencionado. A un costado del cuerpo y como mudo testigo de la tragedia se hallaba un tacho de pintura desparramado y las dos cuerdas que acompañaron la caída del trabajador. Por lo demás nadie todavía había explicado cuántos días hace que la víctima estaba trabajando en el lugar, pero se lo conocía por Fermín, como si ese fuera su nombre de pila. Desde las últimas muertes de trabajadores de la construcción, la Uocra, estuvo constantemente exigiendo a las empresas que cumplieran con las medidas de seguridad establecidas en la ley, ya que el gremio maneja una cifra por demás elocuente en la que se señala que los accidentes habían aumentado en un 30 por ciento del año anterior a este "y eso que que la mayoría está sin trabajo".

De todas maneras en este caso puntual todo indica que la víctima estaba trabajando irregularmente y sin ningún recaudo. Ahora los peritos tendrán la última palabra, pero parece que con las declaraciones de los testigos ya el caso está caratulado como "Muerte por accidente".

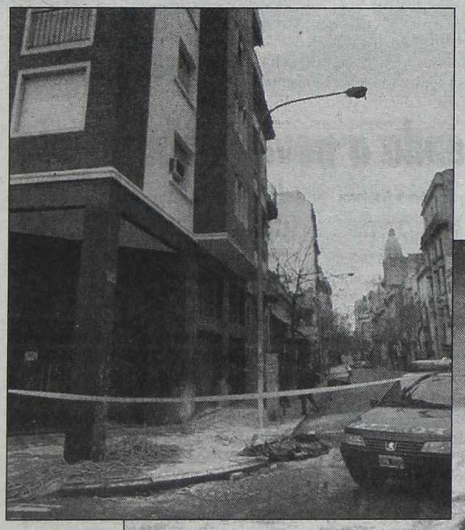

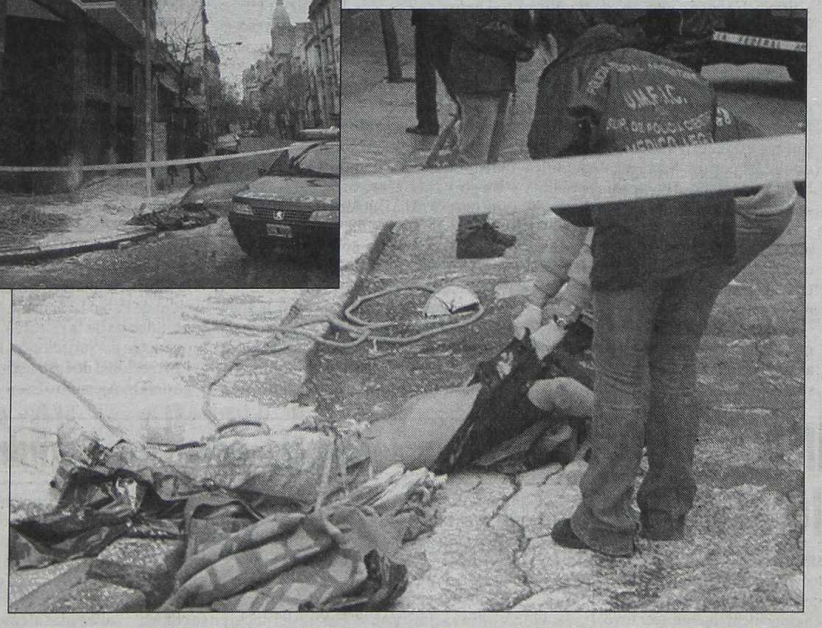

El accidente ocurrió esta mañana en la esquina de Salta y Estados Unidos. Su cuerpo fue cubierto con una frázada.

CUSTODIO INTEGRABA BANDA QUE ROBABA REMEDIOS

Un vigilador privado y otras cinco personas fueron detenidas sospechadas de integrar una banda que robaba medicamentos y los comercializaba en farmacias. Los procedimientos fueron realizados por personal de la Comisaría 26ª y de la Circunscripción 4ª de la Policía Federal y la mercadería robada está valuada en casi $700.000. En total se hicieron 11 procedimientos en los partidos de Moreno, José C. Paz y en Ituzaingó.

A los detenidos los acusan del asalto al laboratorio Bohering, ocurrido en junio del año pasado, en el barrio de Núñez y de robos de camiones con medicamentos, confirmó el comisario inspector René Derecho. Además, vinculadas con esta misma causa ya habían sido detenidas otras tres personas.

La investigación nació hace más de un año cuando ladrones asaltaron el laboratorio Bohering de Núñez y robaron medicamentos valuados en casi $700.000. Parte de la mercadería robada, establecieron los investigadores, pasó a comercializarse en cuatro farmacias del Gran Buenos Aires. De los allanamientos realizados para desbaratar la banda, siete se hicieron en Moreno, dos en San Martín, uno en San Isidro y otro en Morón.

Entre los detenidos hay un vigilador privado que trabajaba en el laboratorio asaltado, confirmó el comisario inspector René Derecho. Se investiga si el vigilador facilitó el asalto, contaron las fuentes. Además, en los procedimientos se secuestraron medicamentos adulterados.

POLICIAL crónica

● LA HORA DE LA PUÑALADA

Un hombre fue apuñalado por dos delincuentes que le sustrajeron tres pesos y un reloj en una calle de la periferia de La Plata. El caso ocurrió cuando Carlos Alberto Fava, de 55 años, aguardaba un micro de pasajeros en las calles 137 entre 80 y 81, precisó la policía local. Dos hombres interceptaron a Fava, exigiéndole la entrega de dinero, y al resistirse uno de ellos le aplicó una puñalada en el muslo derecho, tras lo cual le arrebató un reloj y le sustrajo tres pesos. Los delincuentes escaparon con el magro botín y Fava fue auxiliado por transeúntes y trasladado a un hospital local, donde se constató que la lesión no revestía gravedad.

● PIBES LADRONES DE AUTOS

Dos adolescentes y un hombre armados fueron detenidos en la localidad de Transradio, partido de Esteban Echeverría, luego de robar un automóvil en la zona de Parque Barón, en Lomas de Zamora, tirotearse con la policía y refugiarse en una casa. Todo comenzó cuando tres delincuentes armados sustrajeron un automóvil Ford Falcon y el hecho fue denunciado por el damnificado. Personal de la comisaría 3ª de Esteban Echeverría avistó el vehículo y dio la voz de alto a los sospechosos. Los acusados comenzaron una fuga que cubrieron a balazos hasta que el automóvil sufrió la rotura de un semieje, lo que los obligó a descender para huir a toda carrera. En su huida, los delincuentes atravesaron cercos y alambrados hasta que llegaron a una casa en las calles Millán y Costa, en donde se refugiaron. El propietario, un hombre de 55 años, fue protegido por los policías que llegaron casi al mismo tiempo. Los agentes rodearon la vivienda y los delincuentes se entregaron.

● COCAINA EN CONVENTILLO

La policía detuvo a nueve personas y secuestró una importante cantidad de cocaína y un arma durante un allanamiento a un conventillo de la Boca. Fuentes policiales dijeron que efectivos de la comisaría 24ª allanaron el inquilinato sito en Pedro de Mendoza al 1400, donde secuestraron mil "ravioles" conteniendo cocaína listos para la venta, una bolsa con 80 gramos de la misma droga, una pistola calibre 45 y municiones. Asimismo, se dispuso la detención de nueve personas, añadieron los voceros.

● ROBARON 15 COMPUTADORAS

Dos hombres y una mujer fueron detenidos en el partido de Lanús acusados de integrar una banda que robaba computadoras y cometía estafas con cheques. Los procedimientos los hizo personal de la Delegación de Investigaciones de Lomas de Zamora y se secuestraron seis armas de fuego y 15 computadoras. En los allanamientos también fueron secuestrados dos autos y una moto con pedido de secuestro por robo. Las fuentes contaron que los robos de computadoras y las estafas fueron denunciados en los primeros cinco meses de este año. La causa por la que se libraron los allanamientos la investiga el fiscal de Lomas de Zamora José Luis Juárez. En total se hicieron cuatro allanamientos simultáneos, y se determinó que además de robar computadoras para su reventa a precios inferiores, los detenidos estafaban personas con cheques adulterados.

● FETO DECAPITADO

Un feto en gestación que fue víctima de un aborto provocado fue hallado decapitado en una planta depuradora de líquidos cloacales de la ciudad salteña de Metán. Fuentes policiales informaron que el sereno de la planta, Domingo Eugenio Romero, encontró el feto cuando realizaba tareas de limpieza de las rejas de las canaletas que transportan los líquidos cloacales hacia los piletones depuradores. Horas más tarde, el hombre halló la cabeza de la criatura y puso en conocimiento al jefe de esa unidad operativa de la firma Aguas de Salta, Marcelo Bartes, quien alertó a la policía de Metán sobre el hallazgo, mientras que el juez Mario Dilascio tomó intervención en el caso. El magistrado dispuso la práctica de la autopsia y la extracción de muestras para la realización de un estudio de ADN, mientras que ordenó una serie de investigaciones tendientes a ubicar a la madre de la pequeña víctima. Según los voceros, se trata del segundo feto que aparece en esa planta.

● BALEAN COMBI TRUCHA

Una combi que trasladaba a varias personas fue baleada por error por policías en la capital cordobesa, cuando aparentemente el chofer del rodado intentó evitar un control municipal tendiente a erradicar el transporte ilegal de pasajeros. No hubo heridos pero por el caso, en el cual no se registraron personas heridas, un suboficial perteneciente a la Patrulla Preventiva Norte de la policía local fue pasado a disponibilidad hasta tanto se investigue el hecho. El episodio ocurrió en un tramo de la avenida Parravicini, donde varios inspectores de tránsito de la comuna local estaban apostados para interceptar los vehículos sin habilitación que se dedican a llevar pasajeros. El propio subjefe de Policía, comisario general José Olmos, confirmó el hecho, que se desencadenó cuando el conductor de una Trafic no acató la orden de detenerse y optó por alejarse rápidamente del lugar. Un suboficial la persiguió y le efectuó un disparo con una escopeta calibre 12,70.

SAN JUAN: SANGRIENTO MOTIN POR HAMBRE

SANJUAN.- Un muerto y por lo menos una decena de heridos fue el saldo de un violento motín que por falta de alimentos para los presos se produjo en el instituto carcelario provincial, ubicado a 25 kilómetros al noroeste de la capital sanjuanina. Según fuentes policiales, la revuelta, donde habría perecido un interno y se habrían registrado por lo menos diez lesionados, se produjo en el pabellón número 2 del penal, que aloja a presos de mediana peligrosidad y no se confirmó hasta el momento si fue por una reacción de los convictos hacia los guardias que los dejaron desamparados o una pelea entre ellos mismos por apropiarse de la escasa comida, como perros famélicos. Vale recordar que el gobernador sanjuanino, Antonio Avelín, se encuentra suspendido en su cargo por haber llevado a la provincia a la bancarrota.

Según fuentes policiales, el conflicto se inició cuando los internos protestaron por la falta de alimentos, dado que se habría agotado la existencia de mercaderías en la unidad carcelaria. La policía se negó hasta el momento a informar el nombre del recluso muerto y las condiciones en que se produjo su fallecimiento, mientras más de un centenar de familiares de los internos permanece en las afueras del penal reclamando un informe oficial.

El problema de la comida en el penal estalló el miércoles pasado cuando las autoridades penitenciarias notificaron al Ministerio de Gobierno que no tenían cómo

Un preso murió y 10 fueron heridos en revuelta porque los dejan sin comida

darle de comer a los 625 internos, ya que se habían agotado los alimentos y los proveedores se negaban a entregar más partidas hasta tanto no se les cancelaran algunas de las facturas pendientes de varios meses atrás.

El penal sanjuanino, como el resto de las oficinas del Estado local, se encuentran en estado de bancarrota generalizado, ya que el gobierno adeuda cuatro salarios completos a los agentes oficiales, entre ellos los penitenciarios y la policía, lo que le costó este lunes la suspensión a Alfredo Avelín como gobernador de la provincia.

Hasta ahora las versiones dan cuenta que los heridos y el muerto serían el saldo de un enfrentamiento de los internos con los agentes de guardia del servicio penitenciario, aunque hay otra versión que señala que los reclusos se enfrentaron entre sí por la posesión de comida.

Anoche se reunieron el jefe de policía, comisario Carlos Alcayaga; el ministro de Gobierno, Hugo Pérez y el director del penal, Nicolás Manrique, en una de las oficinas del penal, sin que trascendieran detalles de lo que estaba ocurriendo en el resto de los pabellones.

Los dramas por la comida dentro del penal promovieron que ayer por la tarde los parientes de los reclusos enviaran una nota a la gobernación pidiendo a las autoridades por la salud de los internos, ante las crecientes versiones de que cada vez se entregan menos alimentos a los internos del instituto carcelario sanjuanino.

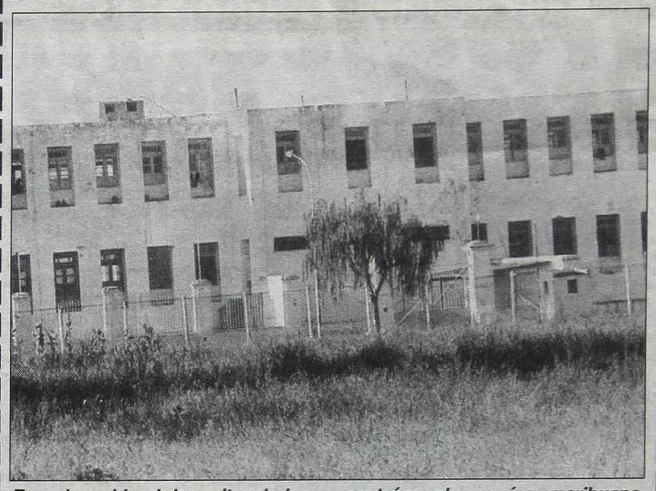

En varias celdas de la penitenciaria se encontró anoche cocaína y marihuana.

Hallan drogas en penal de máxima seguridad

Fueron encontradas drogas en varias celdas del penal de Melchor Romero, durante la inspección ordenada a raíz de la sospechosa muerte de un preso que apareció colgado en su celda, que motivó que fuera intervenido por el Ministerio de Seguridad bonaerense. Por este caso dos presos declararon anoche ante la justicia platense.

Durante una rápida requisa realizada anoche en las celdas del penal se encontró cocaína y marihuana, según dijeron las fuentes consultadas, y ahora se investiga si esto tiene alguna vinculación con la muerte de un interno de ese penal, que podría haber sido asesinado. Dos presos de la cárcel de máxima seguridad declararon anoche. Voceros judiciales informaron que la diligencia estuvo a cargo del fiscal Daniel Urriza, quien además evalúa un video de una filmación del sistema de seguridad del penal para determinar las circunstancias de la muerte del detenido Juan Carlos Acuña Troche.

En Melchor Romero, intervenido por la muerte de convicto

Tal como anticipamos en nuestra sexta edición de la víspera, Troche apareció ahorcado anteayer en su celda de Melchor Romero, y fue asesinado luego de ser golpeado, según comprobó la justicia platense, por lo que el Ministerio de Seguridad bonaerense ordenó la intervención del establecimiento carcelario. El fiscal Urriza confirmó que, de acuerdo a un informe preliminar de la autopsia, el preso Troche "no se suicidó -como se aseguró en un primer momento- sino que fue golpeado y, aún con vida, colgado".

La información brindada sobre el caso señalaba que Troche estaba en huelga de hambre y se suicidó al enterarse que se le había rechazado un traslado a otro penal. Pero al conocerse el resultado de la autopsia, la causa dio un giro inesperado y el ministro de Seguridad bonaerense, Juan Pablo Cafiero, ordenó la inmediata intervención de la unidad penal 29.

Fuentes ligadas al caso informaron que Troche estaba detenido en esa cárcel por los delitos de robo calificado, atentado y resistencia a la autoridad y tenencia de arma de guerra. El 23 de agosto último, el tribunal número 4 de San Isidro había rechazado un pedido de hábeas corpus presentado por el preso para ser trasladado a otra unidad, tras evaluar su peligrosidad.

Anteayer por la mañana el detenido apareció sin vida, colgado de una ventana de su calabozo individual, en lo que en un principio se dio a conocer como un suicidio. Urriza detalló que el informe preliminar de autopsia reveló que Acuña Troche "tiene una contusión cortante en la región frontal, de cinco centímetros y que sufrió traumatismo de cráneo con posterior asfixia".

Tío y sobrino arrollados por fugitivo

Continuaban internados hoy, aunque evolucionaban favorablemente, un niño de cinco años y su tío, que resultaron heridos cuando andaban en bicicleta y fueron atropellados por una camioneta cuyo conductor escapaba de un patrullero en San Francisco Solano. El Comando de Patrullas de Quilmes logró detener al conductor de la Volkswagen Caddy que manejaba en la calle 832 al 700 de la localidad situada en el sur del Gran Buenos Aires. La detención del fugitivo, identificado luego como Roberto Vergara, argentino, de 37 años, se vio facilitada porque chocó la camioneta contra un poste de luz tras llevarse por delante al niño y a su tío. La bicicleta era guiada por Gustavo Morel, de 30 años, quien había ido a buscar a la criatura al jardín de infantes al que concurre para trasladarlo a su casa, en las inmediaciones. Ambos fueron derivados por la misma policía al hospital subzonal de San Francisco Solano, donde los atendieron en emergencias por los politraumatismos que presentaban.

"El chico tiene golpes en todo el cuerpo y los de mayor atención están situados en la cara y en la cabeza", informó una fuente. El vocero informó también que tío y sobrino "están fuera de peligro, pero quedaron preventivamente internados en observación".

Por su parte, Vergara, que sólo sufrió magullones, fue trasladado a la comisaría 4ª, donde permanecerá detenido, por lo menos hasta que aclare por qué desoyó la orden de alto del personal del Comando de Patrullas de Quilmes.

Fuentes allegadas a la investigación comentaron que se está investigando la procedencia de la Volkswagen Caddy, la que habría sido robada por Vergara esta mañana en Lomas de Zamora.

Caso Cabello: piden juicio ya

Familiares y amigos de una mujer y su pequeña hija atropelladas por un automóvil que guiaba Sebastián Cabello, hace exactamente tres años, reclamaron la realización del respectivo juicio oral y público, aún sin fecha de iniciación.

"Jamás olvidaremos, solo pedimos justicia" fue la convocatoria que los agrupó ya que "no se vislumbra ni siquiera un atisbo de justicia" pues todavía el Tribual Oral en lo Criminal 30 no fijó la fecha para dar comienzo al proceso.

El episodio que se juzgará ocurrió el 30 de agosto de 1999, alrededor de las 2.30, cuando Celia González Carman y su hijita Vanina Rosales, de tres años, circulaban en su vehículo por el carril lento de la avenida Cantilo y -a la altura del puente Labruna- fue embestida por un Honda guiado por Cabello.

Los parientes de las víctimas recordaron que el automóvil que conducía el joven "tenía aditamentos para desarrollar altas velocidades y venía corriendo 'picadas'" y que Cabello "estuvo preso los primeros nueve días y luego fue excarcelado" con una caución de 500.000 pesos.

Los amigos y familiares de las víctimas afirmaron que el abogado Alejandro Novak, representante de Cabello, "ha interpuesto una serie dé recursos para demorar el juicio" por lo que "al cumplirse el tercer aniversario de este terrible hecho no se vislumbra ni siquiera un atisbo de justicia".

SOLO 3 AÑOS DE PRISION PARA ASESINO AL VOLANTE

BARILOCHE.-A 3 años de cárcel de cumplimiento efectivo fue condenado un automovilista que arrolló a un peatón y se escapó. La sentencia fue emitida por la Cámara Primera en lo Penal de Bariloche, según fuentes judiciales.

La víctima, Santiago Nahuelpán, de 50 años, falleció poco después de la embestida en el hospital zonal de Bariloche, mientras que el automovilista, Sergio Gustavo Zambrano, de 42, huyó del lugar y fue capturado por la policía al día siguiente.

El hecho ocurrió el 15 de diciembre de 2000 por la noche en una esquina del casco céntrico de Bariloche, a 20 cuadras al sudeste del Centro Cívico.

Nahuelpán cruzaba caminando la calle Elordi y no reparó en el Volkswagen Senda azul conducido por Zambrano, que transitaba en su dirección a gran velocidad.

El auto golpeó a Nahuelpán con fuerza, lo hizo caer sobre el capot y lo llevó unos 50 metros, hasta que lo arrojó de frente y lo pasó por arriba, para seguir sin siquiera aminorar su marcha.

Nahuelpán quedó tendido con fracturas en la base del cráneo, de la pelvis y la clavícula izquierda, además de traumatismos varios en el abdomen y tórax, y graves lesiones en órganos internos.

Luego de un intenso rastrillaje del auto, que fue visto por un testigo, un móvil policial detuvo a Zambrano cerca de su vivienda y lo llevó a la alcaidía local.

En el juicio Zambrano aseguró que no había visto al peatón porque había aparecido imprevistamente detrás de un colectivo que levantaba pasajeros en esa esquina.

Además dijo que después del accidente no tuvo conciencia de lo que había sucedido y que al día siguiente, con mayor tranquilidad, había decidido entregarse a la Policía, momento en el que fue apresado.

El relato del testigo lo contradijo totalmente. Negó que hubiese colectivo alguno en el lugar y que Nahuelpán cruzaba por el paso peatonal, cuando fue embestido por el auto que "iba a 100 kilómetros por hora".

El primer voto de la Cámara fue redactado por el juez Alfonso Pavone, quien manifestó que la autoría y responsabilidad del hecho estuvieron suficientemente probadas, con el agravante de que el imputado era chofer de una empresa de transporte público.

Pavone pidió pidió los tres años de prisión efectiva para Zambrano, además de ocho de inhabilitación para conducir, condena que fue avalada totalmente por los jueces Alejandro Ramos Mejía y Marcelo Barrutia.

DOS CONOCIDOS POLITICOS EN CAMPAÑA FIGURAN ENTRE LAS VICTIMAS FATALES

Desastre aéreo con 24 muertos

RIO BRANCO, Brasil, 31, (Reuters).- Un pequeño avión de dos motores turbo propulsados se estrelló esta madrugada en el noroeste de Brasil en medio de fuertes lluvias, dejando un saldo de por lo menos menos veinticuatro víctimas fatales. El avión, que transportaba veintiocho pasajeros -entre ellos dos conocidas figuras políticas- y tres tripulantes, se estrelló en un terreno cerca del aeropuerto de la ciudad de Rio Branco, en el estado de Acre, informó la policía. En un primer momento, la policía había informado de la muerte de veinticuatro personas, pero sólo se han recuperado diecisiete cuerpos del lugar donde cayó la nave. Dos sobrevivientes murieron en el hospital, y cuadrillas de rescate buscan a cinco personas, que se cree fallecieron. La policía indicó que las fuertes lluvias dificultaban el acceso al lugar donde cayó el avión. "Algunos cuerpos fueron lanzados a más de 200 metros de donde se estrelló el avión" dijo un oficial de bomberos a la agencia local de noticias Estado. Volviendo al trágico hecho de esta madtrugada, la morgue de Río Branco dijo que había recibido los cadáveres de diecisiete personas y que nueve heridos fueron enviados al hospital local, muchos de ellos en estado desesperante.

Brasil, se estrelló avión de pasajeros en zona fronteriza con Perú y Bolivia

Enorme consternación causó en los círculos políticos la noticia que dos diputados entre ellas el congresista Ildefonso Cordeiro, del centrista Partido de la Social Democracia Brasileña (PSDB) y Joao Correia, del Partido Movimiento Democratico Brasileño (PMDB) que se encontraban cumpliendo viajes vinculados a la campaña preelectoral, fallecieron después de ser rescatadas de los restos del avión. Siete personas estaban hospitalizadas, tres de ellas en cuidados intensivos, dijo Eduardo Farias, un médico del hospital general de Río Branco.

Destrozado quedó el Fokker-100 tras arrastrarse "de panza".

OTROS QUE "ZAFARON" POR UN MILAGRO CERCA DE SAN PABLO

SAN PABLO, 31, (EFE).- Cuatro personas resultaron heridas ayer en dos aterrizajes de emergencia que tuvieron que efectuar en Sao Paulo sendos aviones Fokker 100 de la aerolínea brasileña TAM, uno de ellos en un pastizal, informaron fuentes oficiales. El hecho más grave ocurrió en una zona rural de la localidad de Birigui, a 518 kilómetros de Sao Paulo, donde una aeronave con 24 pasajeros tuvo que hacer un aterrizaje forzoso, al parecer por problemas de combustible.

El aparato, que había salido de Sao Paulo con destino a Campo Grande, capital del estado de Mato Grosso do Sul, en el centro-oeste del país, aterrizó en el pastizal de una hacienda en Birigui. Cuatro de los pasajeros sufrieron contusiones y cortes leves que obligaron a su ingreso en un hospital de la localidad, donde se recuperan satisfactoriamente. El otro incidente ocurrió en el aeropuerto de Viracopos, en la ciudad de Campinas, a 95 kilómetros de Sao Paulo, donde otro Fokker 100 aterrizó de emergencia por problemas en el tren de aterrizaje, según la administración de esa terminal aérea.

VIENEN CON FALLAS LOS BOEING

LONDRES, 31, (ANSA).- Las aerolíneas británicas recibieron hoy la orden de inspeccionar todos sus aviones Boeing, tras un alerta máxima ante una posible falla con los tanques de combustible. Cerca de 1.500 aviones Boeing comenzaron a inspeccionarse en distintos aeropuertos del Reino Unido, tras un alerta máxima por la cercanía de ciertos tipos de tanques de combustible de las hélices de arranque, que podrían generar una explosión de alta peligrosidad en los aviones. Los nuevos tanques de combustibles- fabricados por la empresa de California Hydro-Aire- se habrían instalado sólo en los Boeing 737, 747 y 757, durante los meses de enero y abril de este año y en algunas compañías aéreas del mundo.

Arafat, un preso de Israel

JERUSALEN, 31, (DPA).- Israel rechazó conceder permiso al líder palestino, Yasser Arafat, para abandonar los territorios palestinos con el objeto de participar en conferencias internacionales, informó hoy el servicio en árabe de "Radio Israel". La emisora informó de que Israel ha comunicado a la Autoridad Nacional Palestina (ANP), de la que Arafat es presidente, que se permitirá que el líder palestino se marche pero sólo "con billete de ida", es decir que no podrá regresar a los territorios palestinos.

El jefe negociador palestino, Saeb Erekat, negó la veracidad del informe calificándolo de inciero. "Forma parte de la campaña de desinformación israelí contra nuestra cúpula dirigente y contra nuestro pueblo", declaró Erekat a la agencia alemana de prensa, dpa.

Oficial: Batasuna "perdió"

MADRID, 31, (DPA).- El gobierno español aprobó un pedido para ilegalizar a Batasuna, que el martes será analizado por el Tribunal Supremo, mientras el partido separatista vasco apeló hoy la decisión de la justicia de suspender sus actividades por tres años. "Presentamos un recurso, antes del fin del plazo legal de tres días, en el juzgado de instrucción número cinco de la Audiencia Nacional" del juez Baltasar Garzón, anunció a la prensa la abogada y diputada regional de Batasuna, Jone Goirizelaia. El juez Garzón deberá resolver esta apelación, y en caso de mantener su decisión, Batasuna podrá presentar un nuevo recurso ante alguna de las otras cuatro salas de la Audiencia Nacional, principal instancia penal española. Por su parte, el fiscal general del Estado, Jesús Cardenal, presentará ante el Tribunal Supremo un pedido para ilegalizar a Batasuna

HIPOCRITAS

Hoy recuerdan con lágrimas a Lady Di

LONDRES, 31, (DPA).- La familia real británica recuerda hoy en privado y sin ceremonias públicas, el quinto aniversario de la muerte de la princesa Diana, ex esposa del heredero al trono, Carlos. Ante la que fuera su residencia londinense del Palacio de Kensington, había cerca de un centenar de ramos de flores en recuerdo de "Lady Di". También fueron colocadas fotos de la princesa con globos y banderas británicas. Algunos de los 'fans' de Diana tenían intención incluso de iniciar una vigilia de 24 horas ante el palacio.

"Los miembros de la casa real recordarán este fin de semana en privado y de una manera personal a la princesa", había confirmado un portavoz del palacio de Buckingham. Lady Di murió el 31 de agosto de 1997, a los 36 años, en un accidente de tráfico en el túnel d' Alma de París, junto a su novio, Dodi al Fayed.

Según el portavoz, el nombre de la princesa será citado durante una ceremonia religiosa en la iglesia de Balmoral, la residencia de la familia real en Escocia. En ella participarán la reina, Isabel II, y su esposo, el príncipe Felipe. El conde Charles Spencer, hermano de Diana, se retirará, como cada año, a su residencia de Althorp, donde está enterrada la princesa.

MISTERIOSO HALLAZGO EN PUERTO URUGUAYO

MONTEVIDEO, 31 (EFE).- La Aduana de Uruguay se incautó de un lujoso automóvil y de varias armas de fuego que estaban dentro de un contenedor abandonado en el puerto de Montevideo, se informó oficialmente. El director de Aduanas, Victor Lissidini, detalló a los periodistas que se desconoce el origen de las "potentes armas de fuego" y del automóvil, de marca Mercedes Benz. Añadió que en una revisión de contenedores que estaban abandonados en el puerto se encontraron con la sorpresa del armamento y del auto, que se presume se intentaban entrar de contrabando al país. Lissindini informó que aún no se tienen datos concretos de la procedencia de la mercadería ni de los responsables del contenedor, porque recién se inició la investigación. La operación se realizó por petición de la Organización Mundial de Aduanas, tras sospecharse que la carga procedente de Keelung, en Taiwán, que llegó a Montevideo el pasado día 22, contenía mercadería en infracción de los convenios internacionales que protegen los Derechos Industriales y de Propiedad Intelectual.

AL COLEGIO ENTRE BOMBAS

RAMALLAH, 31 (EFE).- Alrededor de un millón de niños palestinos intentarán volver hoy a la escuela a pesar del toque de queda y del bloqueo militar israelí que afecta a la mayoría de los pueblos y ciudades de Cisjordania. Según el Fondo de las Naciones Unidas para la Infancia (UNICEF) 216 escolares palestinos han muerto y 2.514 han resultado heridos desde que comenzó el levantamiento contra la ocupación israelí en septiembre de 2000. El Ministerio palestino de Educación añadió que 166 niños han sido detenidos.

Además, según información recogida por UNICEF, 17 maestros han muerto en ataques israelíes y 71 han sido arrestados. En cuanto a las instituciones de enseñanza, 185 han sido bombardeadas, y en estos momentos tres son empleadas como cuarteles por el ejército israelí. Según un informe del Ministerio de Educación, el número de niños palestinos que asistirán a clase este año se ha incrementado en un seis por ciento.

Cayó un líder fundamentalista

RAMALLAH, 31 (DPA).- Soldados israelíes detuvieron hoy en El Bireh, Cisjordania, al líder político del grupo fundamentalista Hamas en esa región, Hassan Yussef, informaron testigos palestinos. Los servicios de seguridad palestinos no confirmaron este arresto, pero admitieron que dos palestinos fueron detenidos por soldados israelíes que allanaron una casa en El Bireh, cerca de Ramallah, capital administrativa de Cisjordania. Habitantes de casas vecinas afirmaron que uno de los dos palestinos detenidos es Hassan Yussef. El Movimiento de la Resistencia Islámica (Hamas) es un movimiento integrista que conforma la oposición al presidente palestino, Yasser Arafat, y que busca la desaparición del Estado judío y el establecimiento de un estado islámico independiente en toda Palestina.

MUNDO LOCO

China entró en guerra contra las cucarachas

PEKIN, 31, (EFE).- Las autoridades de Pekín han pedido a los ciudadanos de la capital china que se preparen para una guerra sin cuartel contra la creciente población de cucarachas de la ciudad, que en este húmedo y cálido verano se han convertido en una plaga. "Pekín va a lanzar un bombardeo especial contra las cucarachas", avisaba recientemente el Comité Patriótico de Pekín para la Salud Pública, que ha preparado un programa de concienciación pública sobre la necesidad de exterminar al insecto.

El programa también incluye la utilización de insecticidas "nunca antes utilizados", según el comité, y que tienen tres fases de aplicación y también se proveerá de insecticidas a los pequineses a un precio un diez por ciento menor.

El que no llora...

RIO DE JANEIRO, 31, (ANSA).- Un bebé de apenas siete días, abandonado presuntamente por su madre debajo de un automóvil, se salvó de morir gracias al llanto que fue escuchado por una joven poco antes de que arrancara su vehículo. El episodio ocurrió la noche del miércoles en el barrio Isla del Gobernador de Río.

Marcela Gomes Salaverry, una estudiante de educación física, se aprestaba a partir con su vehículo cuando escuchó el llanto del bebé, por lo que descendió de su automóvil y alcanzó a ver las piernas del niño que sobresalían.

EJERCITO DE AVISPAS

VIENA, 31, (EFE).- Un hombre inválido de 88 años ha sobrevivido a cuarenta picaduras de un enjambre de avispones en la región de Scheibbs, en el Estado federado de Baja Austria, informó hoy la radio pública ORF. Karl Fallmann fue atacado por los insectos cuando se disponía a cortar una rama de un árbol frutal en la finca de su propiedad. El hombre sobrevivió gracias a su resistencia física.

EN NUESTRO FUTBOL, COUDET YA "HUYO" PARA EUROPA Y HAY OTROS QUE LO QUIEREN SEGUIR

HAY TANTO PANICO QUE EL ULTIMO QUE SE VAYA, QUE APAGUE LA LUZ

La ola de secuestros en torno al ambiente futbolístico comenzó a despertar las primeras señales de pánico. La actualidad del país, miles de robos, muertes y secuestros express parecen haber copado la parada en estos tiempos de revólveres fáciles y preferencias adineradas, por eso quizás la mirada de todos apunta hacia la la dirigencia política, cuestiones de Estado que por internas se dejan de lado, mientras los ciudadanos sufren la libertad de acción de los delincuentes, o habrá que creer en las palabras de Navarro Montoya sobre el "autismo" que parece sufrir este Gobierno ante esta terrible nueva moda.

Ahora es el "Tolo" Gallego el que quiere hacer las valijas y partir por la ola de inseguridad en nuestro país

El ambiente del fútbol está convulsionado. Desde aquel sorpresivo primer secuestro al hermano de Juan Román Riquelme, Cristian Riquelme, se sucedieron otros tantos secuestros con ex futbolistas y en actividad, ni hablar de las personas fuera del ambiente que sufrieron el extremo de estos hechos, llamase muerte. Por todo esto el miedo, pánico, cualquier sensación que produzca la inseguridad ha despertado en los jugadores la idea de abandonar el país.

La posibilidad de irse no está a la orden del día para todos. Por eso Eduardo Coudet, con 28 años sobre sus espaldas, su esposa y una hija, quiere dejar estas tierras, no es por la crisis, es por esta ola de inseguridad que se adueñó de Buenos Aires. Vigo, esa ciudad de España donde el Celta se desempeña, es el lugar que le da la oportunidad al "Chacho" para dejar River y los miles de dólares (o pesos) que la dirigencia de "millonaria" le ofrecía para quedarse en el club.

Otros como Américo Rubén Gallego, entrenador de Independiente, ya habló con los dirigentes de la entidad de Avellaneda para que al final del presente Apertura abandone el cargo en el "rojo" para continuar su carrera de técnico en Europa. "Lo tengo decidido: me voy de la Argentina a fin de año. Es que en estos tiempos salimos, pero no sabemos si volvemos a nuestras casas", comentó el "Tolo", todavía sorprendido por lo sucedido con el padre de Milito. "Estoy con mucha bronca. No sólo por lo sucedido con el padre de Milito. Los jugadores, los directores técnicos, los famosos en general, están al alcance de cualquiera. Por eso digo que nos tenemos que cuidar mucho entre todos", agregó.

"Cualquiera que gane, yo igual me voy. Mi situación en la Argentina estará concluida en diciembre próximo", enfatizó una y otra vez, fecha que coincidirá con sus tres años dirigiendo en Primera División, lapso mínimo que exigen en España para contratar un director técnico.

Otro victima de esta inseguridad futbolística, la vivió el "Mono" Fernando Navarro Montoya, que fue asaltado mientras grababa un programa televisivo, pero el arquero fue más directo en sus declaraciones y apuntó con todo hacia el gobierno de Eduardo Duhalde al cual calificó como "autista" frente a la sensación de inseguridad que impera en el país.

El jugador, actualmente en Chacarita, también admitió que la situación actual de Argentina le ha provocado temor que lo asalten o secuestren, ya que el país atraviesa por "un momento complicado y duro" mientras los gobernantes y políticos sólo están preocupados "por las elecciones internas" de los partidos.

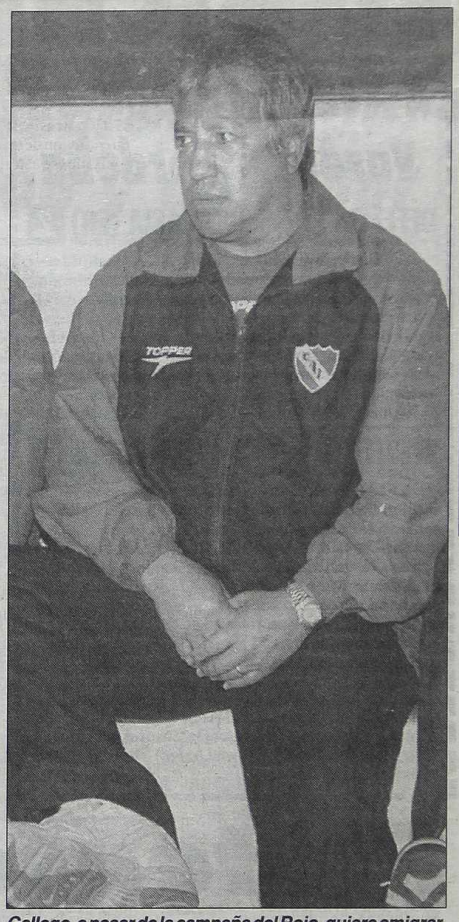

Gallego, a pesar de la campaña del Rojo, quiere emigrar.

El "Chacho" Eduardo Coudet se despidió de sus compañeros y ya está en España: jugará en el Celta de Vigo. La ida del jugador es lamentada por todo el plantel de River y cuerpo técnico.

El Gaby juega en nombre del padre

"En el nombre del padre", Gabriel Milito seguirá su carrera futbolística con total normalidad, pese al hecho que mantuvo en vilo a su familia durante la semana por el secuestro de su padre, Jorge Milito, quien le pidió a su hijo que jugará ante Vélez, el domingo.

"¿Cómo no vas a jugar si está todo bien?, habrían sido las palabras de don Jorge para con su hijo Gabriel, agotado y con toda la tensión encima luego del momento que debieron atravesar él junto a toda su familia, días al cual el propio jugador definió como los peores de su vida.

"Le pedí a Gallego estar presente el domingo frente a Vélez, porque además mi papá me pidió que jugara", expresó un feliz Gabriel Milito luego de pasar muchas horas de preocupación por el secuestro de su padre. "Si bien era optimista en que todo iba a salir bien, hasta que no vi a mi papá en casa no me quedé tranquilo. Vivimos muchas horas de tensión" manifestó el zaguero, quien fue uno de los que mantuvo contactos telefónicos con los secuestradores.

"Nunca imaginamos que podía pasar algo así. Sufrimos asaltos en la familia pero... Hoy en la Argentina, esto se hizo una practica común. La intranquilidad crece día a día. Hoy estamos en manos de nadie y a uno se le cruzan los fantasmas. Soy de valorar las cosas primordiales de la vida. El fútbol es muy importante pero está un escalón por debajo de mi familia", explicó el jugador.

"Gaby", quien decidió ir a entrenarse al predio de Villa Dominico para distenderse y estar con sus compañeros de equipo, aseguró: "Cuando tenga que firmar el nuevo contrato le pediré a los dirigentes que por favor no revelen el dinero que voy a cobrar, ya que con esta experiencia es suficiente", porque a su parecer esto tiene que ver con el conocimiento que tienen este tipo de personas, que realiza estos actos como del que fue protagonista su padre, refiriendose además al papel de los medios como transmisor de información. "Hay que tener cuidado y en eso tienen mucho que ver los periodistas que difunden lo que ganan los jugadores".

Gabriel Milito entrenó luego de que su padre fuera liberado.

Romagnoli: "No sé por qué se la agarran con los jugadores"

La inseguridad no distingue camisetas y el miedo comienza a adueñarse de cada uno de los jugadores que integran algún plantel del fútbol argentino, uno de ellos es Leandro Romagnoli, que se refirió al tema candente de las últimos tiempos.

"El tema de la inseguridad es un problema. Es muy duro lo que está pasando en la Argentina. Yo siempre dije que me gustaría jugar afuera pero también soy consciente de que estoy en un club importante como San Lorenzo que me dio todo y al cual yo también le di todo", señaló el volante, que a principios de año tuvo la oportunidad de irse a jugar a Alemania, pero una lesión truncó esa chance.

Profundizando en el tema, el "Pipi" habló de esta ola de secuestros a jugadores de fútbol que viene aconteciendo últimamente, "primero fue el tema del hermano de Riquelme y después lo del padre de los Milito. Sinceramente no sé por qué se la agarran con los jugadores. Lo único que sé es que debemos tener cuidado, esto no va a terminar acá y hay que estar con los ojos bien abiertos", sostuvo; "lo más triste es que hubo muchos casos y ninguna solución", aclaró. A la hora de hablar sobre las forma de vida que el jugador debe adoptar ante estos hechos, Romagnoli señaló: "Hay que ser precavidos. De acá me voy a mi casa y de mi casa a lo de mi novia. Pero por ahí mis viejos salen y les puede pasar lo mismo que al padre de los Milito... Ojalá que nunca suceda porque son las personas que más quiero y me dolería mucho".

La justicia no les brinda las seguridades y el miedo en el ambiente futbolístico crece, entonces habrá que creer en las palabras finales del "Pipi", "no hay solución y tampoco la veo". Será así tan terrible lo que se viene, o será sólo una "moda" como todo lo que sucede en nuestro país. Esperemos que...

EL BICHO HIZO RONCHA

A "todo trapo" en Varela y Córdoba

DEFENSA 4 GIMNASIA (ER) 2

DEFENSA Y JUSTICIA: Kadijevic; Arébalo, Menghini y Néstor Benítez; Andrés Gaitán, Raposo, Mazzina y Angel Vallejos; Galleguillo; Saccone y Lugüercio. **DT:** Ricardo Zielinski.

GIMNASIA (Concepción del Uruguay): Kloster; Losada, Fontana y Luciano González; Sena, Ricardo Vendakis, Boujón y Padilla; Colombo; Noir y Silva. **DT:** Jorge Vendakis.

Arbitro: José Méndez. **Cancha:** Defensa.

INSTITUTO 1 DEFENSORES 0

INSTITUTO: Caranta; Ledesma, Moreyra y Piro; Trullet, Felicia, Morbidoni y Bilbao; Sarría; Castilla y Boyero. **DT:** Carlos Compagnucci.

DEFENSORES DE BELGRANO: Cambiasso; Lorenzón, Hugo Rodríguez y Aldaz; Sequera, Bastianini, Aragón, Vilariño y Toranzo; Sand y Rivadeneira. **DT:** Guillermo Duró.

Arbitro: Darío Maccarone.

Cancha: Instituto.

● **PROXIMA FECHA**

Antoniana-Los Andes; Quilmes-CAI; Huracán (TA)-San Martín (SJ); El Porvenir-Argentinos; Godoy Cruz-Almagro; Belgrano-Instituto; Defensores-San Martín (M); Español-Rafaela; Brown (Arrec)-Defensa y Gimnasia (ER)-Gimnasia (J).

Con la derrota del jueves de Quilmes, el partido que protagonizaron Argentinos y Godoy Cruz adquirió una mayor importancia de la ya tenía debido a las posibilidades del local de igualar la línea de su rival y el propio "Cervecero" y de los mendocinos de convertirse en los únicos líderes del torneo Apertura de la B Nacional. Para lograr tales propósitos ambos debían salir airosos por lo que, quienes se acercaron al estadio de Ferro, lo hicieron conscientes de que se encontrarían con dos equipos volcados a la ofensiva.

Más allá de las intenciones iniciales, los primeros 20 minutos fueron espantosos. Las cosas empezaron mal para la visita porque a los 15 segundos, en una veloz corrida, De la Vega se desgarró debiéndole dejar su lugar a Malentache.

En el mencionado lapso de muy pobre nivel, hubo apenas dos aproximaciones -no llegadas- de Argentinos y una situación curiosa en la que Godoy Cruz casi convierte, más por defecto rival que por mérito propio.

Lo que aportó el equipo de Rezza fue una volea del "Topo" Gómez que, tras rebotar en Marinilli, se perdió por la línea de fondo y un desborde de Leone y posterior centro rasante que despejó Duarte cuando Pisculichi esperaba para empujar. Los mendocinos inquietaron cuando Burela se vio apurado por Daniel Giménez, rechazó corto y Malentache pretendió sorprender de emboquillada pero su definición se perdió por arriba del travesaño.

El juego se hizo fuerte y, como consecuencia de ello, Torresi encabezó la lista de amonestados.

PICAN, PICAN LOS BICHITOS. Se jugaban 21 minutos cuando Pisculichi amagó ante Malentache, ingresó al área por la izquierda y antes que llegara a cerrar Duarte sacó un zurdazo fuerte y bajo que se metió por el primer palo con la complicidad de Torrico.

Con la ventaja a su favor, Argentinos encontró espacios para la contra favorecido por el adelantamiento de Godoy Cruz. Lo que se mantuvo fue el juego por momentos violento. En una acción en la que Laciar y Pérez Castro "se encontraron feo", Bongianino hizo lo correcto amonestando a los dos.

ARGENTINOS PONE SEGUNDA. Gran corrida de Pisculichi por la izquierda, buen centro para la entrada libre de Oscar Gómez y mejor definición del "Topo" con golpe de cabeza sobre la salida del arquero. A los 29, el local ampliaba el marcador.

La desesperación se adueñó de los mendocinos, lo que les jugó una mala pasada. Dobrik fue amonestado y, poco después, Verza vio la roja directa por una violenta infracción sobre Pisculichi.

El equipo de La Paternal, con dos goles de ventaja y un hombre de más, ya no encontró oposición y arribó al final de la etapa dejando la impresión de que tras el descanso estiraría aún más la diferencia.

● **SEGUNDO TIEMPO**

Godoy Cruz, que salió a afrontar la etapa con la modificación de Iglesias por Malentachi, se jugó por el descuento aun sabiendo que, en inferioridad numérica estaba expuesto a las contras de Argentinos. Aprovechando que al principio el local se mostró estático, el Tomba dispuso de algunas chances para descontar. Pero cuando el "Bicho" comprendió que la cosa se le podía complicar, volvió a visitar el área contraria. El trámite se hizo de ida y vuelta con Godoy Cruz dominando y Argentinos respondiendo.

Godoy Cruz se jugó el todo por el todo y de esa manera logró descontar.

DESCUENTO MENDOCINO. Doce minutos. Ante una mala salida de Burela, convirtió Daniel Giménez de cabeza.

ARGENTINOS 2 GODOY CRUZ 1

ARGENTINOS: Burela; Centurión, Castro y Testa; Orcellet, Ceferino Díaz, Perez Castro, Coyette y Pisculichi; Leone y Oscar Gómez. **DT:** Ricardo Rezza.

GODOY CRUZ: Torrico; Berza, Duarte y Marinilli; De La Vega, Dobrik, Torresi, Canedo y Laciar; Benítez y Daniel Giménez. **DT:** Rubén Agüero.

Arbitro: Luis Bongianino.

Cancha: Ferro (local Argentinos).

Platense cantó victoria

Muy buena cantidad de público en Vicente López, donde el local, Platense, recibió la visita de Armenio.

Desde el inicio del encuentro se vio claramente la intención de los dos equipos; en tanto el "Calamar" procuraba llegar hacia la valla de Lima en forma ordenada y en profundidad, Armenio mientras pudo, también arremetió contra la valla local pero mediante pelotazos largos que siempre se perdieron, o fuera de juego, o fueron rechazados por los defensores del "Marrón".

Armenio respondió en forma tibia mediante un pelotazo al área por parte de Villareal hacia Ruiz; éste no llegó y rechazó bien Beltrán.

Después volvió a cargar Platense, esta vez fue Rojas el que habilitó a Martínez, éste como venía remató al arco pero Lima pudo contener.

GOL DEL CALAMAR; se jugaban 17 minutos cuando Sánchez envió un centro hacia el área; allí, Serrano en su afán de rechazar, metió la pelota en su propio arco. 1 a 0 a favor del local.

A partir de la apertura del marcador, se pensó que iba a reaccionar la visita pero no fue así. El tanto entonó aun mas al "Calamar" que comenzó a ser el dueño absoluto del espectáculo; se apropio del terreno y la pelota y prácticamente no dejo hacer a un Armenio con muy pocas idea.

En otra acción favorable al local, Sever se hizo de la pelota en la mitad del terreno y cuando llegó a tres cuarta cancha, envio el centro en busca de Santo, este no llegó y Lima que estaba atento a la acción pudo controlar.

Después intento la visita pero el disparo de Ortiz salió desviado.

SEGUNDO DE PLATENSE; sobre los 37 minutos, Rojas se mando por la derecha del ataque y envio centro en busca de Sever; este la paró y saco el disparo al arco que puso el marcador 2 a 0 en forma merecida.

Quedaban pocos minutos para ver en esta etapa y nuevamente se espero que la gente de Armenio atacara en busca del descuento, pero nada pasó. eso si, casi el local convierte el tercero ante un rechazo de Avila contra su propia valla que salió por encima del horizontal. Enseguida finalizó la etapa con un justo ganador.

● **SEGUNDO TIEMPO**

Volvió a ser el local, el protagonista del encuentro en esta fracción; salió a jugar la etapa con la misma intención que la anterior. es decir, buscando siempre llegar hacia la valla rival con el afán de aumentar el marcador.

Armenio por su parte busco ser mas profundo que en la parte anterior, aunque la mayoría de sus avances murieron en los pies de la gente local.

TERCER GOL "CALAMAR"; Sosa en un córner tocó corto para Sever, este remató al arco y puso el 3 a 0 para el local.

Enseguida fue expulsado Beltrán.

DESCUENTA ARMENIO; Villareal de penal achico la diferencia. Platense 3 a 1.

El encuentro fue ganando en emoción con el correr de los minutos.

PLATENSE 3 ARMENIO 1

PLATENSE: Santa Cruz; Beltrán, Goberville, Monje, Rojas, Bocca; Fernando Sánchez, Santo; Sever; Martínez y Lema. **DT:** Carlos Trullet. **SC.** Giménez, Sergio Gómez, Mendoza, Luis Sosa y Soriano.

ARMENIO: Lima; Dávila, Hervera, Virardi y Pedro Barrios; Serrano, Villarreal, Vieytes y Ruiz; Matías Ortiz y Peralta. **DT:** Miguel Gardarían

SC. Zuca, Leguizamón, Lorenzoti, Solferino y Juárez.

Arbitro: Ricardo Sugliani. **Cancha:** Platense.

Ante la carga del volante "calamar" Sever, rechaza mal Serrano y bate la valla de Armenio.

Y SE "CHUPO" EL VINO

La pelota impulsada por Aguilar, fuera de escena, va camino al gol; Montoya sufre.

El arquero Montoya y Otaño no pueden evitar el remate de Castano, apenas desviado.

Almagro, guapo, varón y ganador

El inicio del encuentro mostró en la iniciativa al equipo local. Ya a los dos minutos tuvo una oportunidad el jugador Castano, cuyo envío generó peligro en el área adversaria, aunque consiguió restar Otaño, hacia el centro del campo, cuando aguardaba la entrega Pablo Acosta, recostado sobre el otro extremo y con buen ángulo para el remate.

Llegó enseguida Belgrano mediante un pelotazo de Otaño, fuerte y alto hacia el centro de ataque donde enganchó Bustos para el remate que se fue muy cerca del parante derecho del arco de Bernacchia.

Volvió a la carga el equipo cordobés en los seis de juego cuando recibió una pelota Uriel Pérez y entregó largo para la entrada de Gorostidi quien le pegó al arco de zurda y el remate se fue apenas desviado.

Cerca de los veinte dominó Gallardo en otro intento de Almagro y ante la marca de Puertas se perfiló para el remate. El tiro de media distancia, violento pero muy desviado no inquietó al golero Montoya, que esta vez dejó salir el balón para evitar inconvenientes.

Un centro de Cardozo que cayó sobre le área de Almagro creó una nueva situación de apremio para el arquero que esta vez decidió enviar al corner. Ante la posibilidad de un rebote cargaban Gorostidi y Facundo Villalba, el encuentro iba tomando "color" hacia los treinta de juego.

Pocos aciertos ofensivos e innumerables pelotazos sobre las áreas se sucederían después, mostrando cierto equilibrio en la mitad del terreno.

GOL DE ALMAGRO: a los 35m Manuel Santos Aguilar consiguió la apertura del marcador. La jugada había comenzado con una maniobra de Castano sobre el sector izquierdo que terminó con centro hacia el centro del área donde tomó Aguilar para el remate. Un zurdazo imparable que marcó el 1-0.

Minutos después se lo perdió Belgrano luego de un ataque a fondo iniciado por Bustos. El balón llegó a los pies de Gorostidi, quien sorteó la marca de Sartori para enviar fuerte y bajo sobre el arco. El balón fue despejado en la línea de gol por Córdoba. El encuentro siguió en favor del equipo de José Ingenieros.

Nuevo ataque de Almagro que concluyó con envío de Acosta a las manos del arquero. El débil disparo del delantero sobrevino luego de un toque corto de Figueroa que se lanzó al ataque tras un quite en la mitad del terreno. La respuesta inmediata de Belgrano se inició con un centro largo de Bordicio que se elevó para el cabezazo de Villalba, aunque este envío no llevó peligro.

Final de la primera etapa con el marcador 1-0 en favor de Almagro.

● **SEGUNDO TIEMPO**

EL SEGUNDO DEL TRICOLOR: hacia los 15m, una nueva maniobra de Castano en el ataque posibilitó la concreción del 2-0 para Almagro. Había dominado ante su marcador y al arribar a la última línea envió centro atrás que encontró en inmejorable posición a Diego Figueroa: éste no tuvo más que empujarla.

A partir de allí el juego se hizo intenso. La lluvia torrencial contribuyó a la lentitud e intranscendencia de algunos pasajes, en los que Belgrano intentaba su ofensiva.

TERCERO DE ALMAGRO: Nieto sobre el final del partido.

ALMAGRO 3 — BELGRANO 0

ALMAGRO: Bernacchia; Sartori, Córdoba y Di Benedetto; Carreras, Rodas, Gallardo y Manuel Santos Aguilar; Figueroa; Pablo Acosta y Castano. **DT:** Alberto Pascutti.

BELGRANO: Montoya; Otaño, Puertas y Bordicio; Marcos Bustos, Martina y Rubén Gómez; Facundo Villalba y Fernando Cardozo; Uriel Pérez y Gorostidi. **DT:** Jorge Ginarte.

Arbitro: Marcelo López

Cancha: Almagro.

OTRA JORNADA A PLENA PRIMERA "B"

ALL BOYS 0 — TALLERES 0

ALL BOYS: De Nicola; De la Fuente, Ferreira, Mirabet y Portillo; Pizzella, Oreiro, Pedraza y Pasini; Solchaga y Diz. **DT**: Ricardo Rodríguez.

TALLERES: Adrián Fernández; Campuzano, Donato, Oviedo y Ezequiel Gutiérrez; Mambrín, Bonnassiolle y Scornaienchi; Santillán y Raúl Pérez; Blázquez. **DT**: Héctor Pereyra.

Arbitro: Amílcar Sandanella.

Cancha: All Boys.

SAN TELMO 2 — ATLANTA 1

SAN TELMO: Carrel; Filomena, Escalada y Abeledo; Mariano Ciglic, Izco, Gandarillas, Marcelo González y César Martínez; Poggi y Stranges. **DT**: Claudio Zacarías.

ATLANTA: Cirrincione; De Lara, Eduardo González y Iarossi; Artaza, Rondina, Salvatierra y Matías Lemme; Unzurrunzaga; Diduch y Trigueros. **DT**: Miguel Angel Lemme.

Arbitro: Marcelo Azpiolea.

Cancha: San Telmo.

A. DE QUILMES 0

ALMIRANTE 4

A.DE QUILMES: Gagliardi; Aloma, Barros y Ventoso; Grimaux, Serafinovich, Maximiliano Gómez, Bobadilla y Ribolzi; De León y Grasso. **DT**: Horacio Bidevich.

ALMIRANTE: Negro Luqui; Juan Manuel García, Zavaleta y Walter Gómez; Ojeda, Segovia, Tríbulo, Montiquín y Aranda; Coronel y Marcelo Blanco. **DT**: Mario Finarolli.

Arbitro: Manuel Loureiro.

Cancha: El Porvenir (local A.de Quilmes).

MORON 1

ARGENTINO (R) 1

MORON: Peratta; Alderete, Kaezuk y Madeo; Muñoz, Leonel García, Mercier y Leites; Yáñez; Fuhr y Montenegro. **DT:** Omar Santorelli.

ARGENTINO (Rosario): Cáceres; Vella, Cerioni, Evangelista y Villareal; Raschetti Sánchez, Rubio, Arce y Ferreyra; Agüero y Pierani. **DT:** Adrián Taffarel.

Arbitro: Luis Garibotti.

Cancha: Morón.

C. CORDOBA 1

TIGRE 2

ITALIANO 0 — T. SUAREZ 1

BROWN (A) 1

ESTUDIANTES 2

SARMIENTO 0

CAMBACERES 3

● **PROXIMA FECHA**

Talleres-Laferrere; Temperley-Morón; Argentino (R)-Italiano; T. Suárez-Platense; Armenio-Sarmiento; Cambaceres-C. Córdoba; Tigre-Brown (A); Estudiantes-San Miguel; Ferro-A. de Quilmes; Alte. Brown-San Telmo y Atlanta-Flandria. Libre: All Boys.

Y YA LO VE, ES EL EQUIP

Los rusos no pudieron con Ginóbili aunque en realidad no tuvieron manera de controlar a la Argentina, que volvió a ganar.

INDIANAPOLIS.- La marcha triunfal de Argentina continuó en la segunda jornada del Mundial de Basquetbol con sus figuras en un altísimo nivel, destacándose especialmente Emanuel Ginóbili, la nueva estrella NBA y Hugo Sconochini, para una victoria cómoda de 100 a 77 frente a Rusia que le permitió pasar a la segunda ronda. Fue una actuación histórica del conjunto de Rubén Magnano pues se trató de la primera victoria sobre los rusos (hace 10 años que se presentan como tal) en una cita mundialista, luego de tres amplias derrotas, ya que el anterior triunfo databa de los Juegos de la Buena Voluntad de 1998 en Nueva York.

El mundo del basquet habla de la Argentina de Magnano, después de la notable victoria sobre Rusia con baile incluido

Para cerrar de manera sublime la primera ronda, Argentina buscará un tercer triunfo frente al también clasificado Nueva Zelanda que le permita iniciar la segunda fase con el mejor arrastre posible de puntos.

El comienzo del juego fue impreciso y trabado, pues los dos equipos cometieron errores al mostrarse muy apurados, con las consecuentes pérdidas de balón.

Pese a las imprecisiones, Argentina se apoyó en las penetraciones de su capitán, Sconochini, para sacar una ventaja de 9-4, con ocho puntos del alero santafesino. Los rusos defendieron con mucha más intensidad que el jueves ante los neocelandeses y no permitieron que los internos argentinos aportaran bajo el cesto.

Así, el alto Alexey Savrasenko parecía erigirse en dueño del tablero.

Recién al promediar la etapa, Argentina, con mayor concentración defensiva, pudo sa-

LOS SORPRENDENTES TALL BLACKS DEJARON A LOS VENEZOLANOS CON UN PIE AFUERA

INDIANAPOLIS, 31.- La selección de Venezuela, claramente superada por Argentina en el primer partido del mundial, enterró casi todas sus opciones de acceder a la segunda fase del torneo al sufrir una nueva derrota, esta vez ante Nueva Zelanda (le ganó 98-85), que la obliga a imponerse a Rusia en la tercera y última jornada de esta ronda.

El equipo de Jim Calvin cometió un grave error cuando ni siquiera se había lanzado el balón al aire: desafiar a los oceánicos cuando éstos ejecutaban su tradicional danza "Haka", un baile ritual del pueblo maorí que, originalmente, es un desafío guerrero.

Calvin y alguno de sus hombres se regodearon de los "Tall Blacks" y el cruce de miradas y actitudes hizo saltar chispas. Para colmo, el cuadro sudamericano cobró una cómoda ventaja en el marcador en los primeros minutos (13-5) y eso le dio aún más coraje a los neozelandeses.

Tras la victoria ante Rusia, Nueva Zelanda estaba ante la posibilidad de abrochar la clasificación para la segunda fase, un logro que nunca antes había conseguido.

La reacción oceánica no tardo en llegar y, a 4 minutos para el final, los hombres de Tab Baldwin ya marchaban por delante en el marcador. Venezuela, en contra de lo que había hecho frente a Argentina, supo mantenerse dentro del partido y alcanzar el descanso con el tanteo igualado.

Sin embargo, a partir de ese momento volvió a venirse abajo a pesar de los 26 puntos de Víctor Díaz, el mejor del equipo, y los 22 de Oscar Torres, que por fin actuó de acuerdo a sus antecedentes.

Marks se la juega. Pasó Nueva Zelanda, el rival de hoy.

En acción "Manu", autor de 21 puntos en la fantástica victoria.

Ginób... Estado...

Los hinchas de... frotando las man... el equipo de San... buena elección p... rada de la NBA c... li, aunque por aho... argentinos. Figur... histórico triunfo s... resaltó la manera... ción.

"Nuestro equip... pecialmente en a... en la segunda mi... quien inmediatam... tor histórico que t... a los rusos, un eq... habían ganado e... internacionales.

"Fue una gran... tros, que nos va a... motivación en los... destacó Ginóbili.

Al valorar lo q... gentina en el futu... Spurs fue categó...

OJO CON ESPAÑA QUE AHORA BAJO...

INDIANAPOLIS, 31.- España se burló de los pronósticos al vencer a Yugoslavia, sindicado como el único equipo capaz de vencer a Estados Unidos, por 71-69.

Comandados por un espectacular Pau Gasol (25 puntos y 8 rebotes) los españoles dieron la sorpresa al vencer con claridad, por momentos estuvo 18 puntos arriba, a los yugoslavos, que son los actuales campeones del mundo.

Además del desequilibrio del catalán, que juega en los Memphis Grizzlies de la NBA, España contó con la puntería de Juan Carlos "La Bomba" Navarro (13 puntos) y el esfuerzo bajo el cesto de Jorge Garbajosa (11).

En tanto que en Yugoslavia sólo Dejan Bodiroga y Pedrag Stojakovic, ambos con 16 puntos, estuvieron a la altura del encuentro.

Por su parte, Brasil con un arrollador último cuarto se recuperó ante Turquía, que lo vencía por 17 puntos, y lo superó por 88-86.

Los verdeamarillos se adjudicaron el último cuarto por 32-16 y a un minuto del final por primera vez pasaron al frente...

Pese a que el temible ti... vo una tarde muy eficaz (... finalizó con 30 puntos y ... de su seleccionado.

También lucieron en ... (19 puntos), quien hasta ... de su equipo, y el juveni... Anderson Varejao (11).

Y YA LO VE, ES EL EQUIPO DE RUBEN

Los rusos no pudieron con Ginóbili aunque en realidad no tuvieron manera de controlar a la Argentina, que volvió a ganar.

INDIANAPOLIS.- La marcha triunfal de Argentina continuó en la segunda jornada del Mundial de Basquetbol con sus figuras en un altísimo nivel, destacándose especialmente Emanuel Ginóbili, la nueva estrella NBA y Hugo Sconochini, para una victoria cómoda de 100 a 77 frente a Rusia que le permitió pasar a la segunda ronda. Fue una actuación histórica del conjunto de Rubén Magnano pues se trató de la primera victoria sobre los rusos (hace 10 años que se presentan como tal) en una cita mundialista, luego de tres amplias derrotas, ya que el anterior triunfo databa de los Juegos de la Buena Voluntad de 1998 en Nueva York.

El mundo del basquet habla de la Argentina de Magnano, después de la notable victoria sobre Rusia con baile incluido

Para cerrar de manera sublime la primera ronda, Argentina buscará un tercer triunfo frente al también clasificado Nueva Zelanda que le permita iniciar la segunda fase con el mejor arrastre posible de puntos.

El comienzo del juego fue impreciso y trabado, pues los dos equipos cometieron errores al mostrarse muy apurados, con las consecuentes pérdidas de balón.

Pese a las imprecisiones, Argentina se apoyó en las penetraciones de su capitán, Sconochini, para sacar una ventaja de 9-4, con ocho puntos del alero santafesino. Los rusos defendieron con mucha más intensidad que el jueves ante los neocelandeses y no permitieron que los internos argentinos aportaran bajo el cesto.

Así, el alto Alexey Savrasenko parecía erigirse en dueño del tablero.

Recién al promediar la etapa, Argentina, con mayor concentración defensiva, pudo sacar una luz de diferencia (21-15) mediante las corridas de Ginóbili, quien terminó dos contraataques de manera espectacular al volcar el balón por sobre sus marcadores.

En ese momento, el equipo nacional pasó a realizar una defensa zonal para tratar de adueñarse de su tablero y no facilitar segundas opciones a los rusos, algo que logró sólo por momentos.

En el segundo cuarto, Argentina salió con todo y con dos triples seguidos (Nocioni y Montecchia) se fue siete puntos arriba (32-25).

Sin embargo, cada vez que el seleccionado albiceleste se escapaba surgía la figura del talentoso jugador de Utah Jazz, Andrei Kirilenko, o algunos de los tiradores rusos para emparejar las acciones.

No obstante, sobre el final del segundo período, Argentina -ya afianzada en defensa- redondeó una excelente labor para terminar 12 puntos arriba (54-42) ante una desconcertada Rusia.

Luego del descanso, los europeos aprovecharon algunas lagunas ofensivas argentinas para acortar distancias, pero ahí surgió nuevamente Ginóbili para mantener al cuadro de Magnano arriba en el marcador.

Al promediar el cuarto el entrenador de Rusia, Stanislav Eremin, mandó a su equipo a marcar en zona para ensuciarle el traslado, pero los tiradores argentinos se mostraron muy eficaces y con tres triples seguidos se fueron 19 puntos arriba (73-54).

De ahí en más, todo fue de Argentina que -con el desequilibrio de sus perimetrales, especialmente de Ginóbili y Sconochini, más el silencioso aporte de Oberto y Gutiérrez- comenzó a estirar la diferencia ante un desluciido e impotente equipo ruso. Pese a la abultada diferencia, Argentina no sacó el pie del acelerador y en el último cuarto estiró la ventaja hasta situarse 31 puntos arriba (94-63) a cinco minutos del final. Allí se comprendió que todo estaba hecho, se tuvo piedad del rival que en los últimos tramos acortó distancias pero sin salvar lo que hacía rato era una paliza. Con la clasificación asegurada, el gran equipo de Rubén Magnano irá hoy, desde las 19.30, por el primer lugar en la Zona D.

El éxito histórico depositó a nuestro conjunto en la segunda fase; hoy, por el primer puesto del Grupo, ante Nueva Zelanda

El éxito será fundamental porque en ese caso arrastrará a la segunda fase la cantidad de puntos posibles para encarar una etapa que será muchísimo más dura, con otra tranquilidad.

Aunque hay que pensar en el partido de hoy, después de lo mostrado hasta aquí, el entrenador cordobés, sus dirigidos y todos los argentinos tienen derecho a pensar que se puede llegar lejos en este Mundial. Y como ya se dijo, llegar lejos es lograr un lugar en el podio.

ARGENTINA	100	81	RUSIA
Juan Sánchez 0, Ginóbili 21, Sconochini 26, Oberto 8, Wolkowyski 8 (FI); Scola 8, Nocioni 11, Montecchia 7, Palladino 6, Gutiérrez 3 y Gabriel Fernández 2. DT: Rubén Magnano.			Karassev 6, S. Pachoutine 12, Tchikalkine 5, Kirilenko 19, Savrasenko 17 (FI); Panov 2, Morgunov 5, E. Pachoutine 3, Bachmínov 5, Avleev 0, Koudeline 3 y Khriapa 4. DT: Stanislav Eremin.

Parciales: 26-25, 54-42 y 84-53.
Arbitros: Jones (EE.UU.)-Milosevic (Yugoslavia).
Estadio: Conseco Fieldhouse.

Esta maniobra vale "doble". Es de Nocioni. Nuestro básquet en un momento bárbaro.

LOS SORPRENDENTES TALL BLACKS DEJARON A LOS VENEZOLANOS CON UN PIE AFUERA

INDIANAPOLIS, 31.- La selección de Venezuela, claramente superada por Argentina en el primer partido del mundial, enterró casi todas sus opciones de acceder a la segunda fase del torneo al sufrir una nueva derrota, esta vez ante Nueva Zelanda (le ganó 98-85), que la obliga a imponerse a Rusia en la tercera y última jornada de esta ronda.

El equipo de Jim Calvin cometió un grave error cuando minutos antes de iniciar el partido se hizo un lanzado de balón al aire: desafiar a los oceánicos cuando éstos ejecutaban su tradicional danza "Haka", un baile ritual del pueblo maorí que, originalmente, es un desafío guerrero.

Calvin y alguno de sus hombres se regodearon de los "Tall Blacks" y el cruce de miradas y actitudes hizo saltar chispas. Para colmo, el cuadro sudamericano cobró una cómoda ventaja en el marcador en los primeros minutos (13-5) y eso le dio aún más coraje a los neozelandeses.

Tras la victoria ante Rusia, Nueva Zelanda estaba ante la posibilidad de abrochar la clasificación para la segunda fase, un logro que nunca antes había conseguido.

La reacción oceánica no tardo en llegar y, a 4 minutos para el final, los hombres de Tab Baldwin ya marchaban por delante en el marcador. Venezuela, en contra de lo que había hecho frente a Argentina, supo mantenerse dentro del partido y alcanzar el descanso con el tanteo igualado.

Sin embargo, a partir de ese momento volvió a venirse abajo a pesar de los 26 puntos de Víctor Díaz, el mejor del equipo, y los 22 de Oscar Torres, que por fin actuó de acuerdo a sus antecedentes.

Marks se la juega. Pasó Nueva Zelanda, el rival de hoy.

En acción "Manu", autor de 21 puntos en la fantástica victoria.

Ginóbili: "Sólo nos superan Estados Unidos y Yugoslavia"

Los hinchas de los Spurs ya se están frotando las manos. No es para menos: el equipo de San Antonio hizo una buena elección para la nueva temporada de la NBA con Emanuel Ginóbili, aunque por ahora lo disfrutamos los argentinos. Figura en el inobjetable e histórico triunfo sobre Rusia, "Manu" resaltó la manera en que jugó la selección.

"Nuestro equipo jugó muy bien, especialmente en el apartado defensivo en la segunda mitad", dijo Ginóbili, quien inmediatamente destacó el factor histórico que tenía el triunfo frente a los rusos, un equipo al que nunca le habían ganado en las competiciones internacionales.

"Fue una gran victoria para nosotros, que nos va a dar mayor moral y motivación en los próximos partidos", destacó Ginóbili.

Al valorar lo que puede hacer Argentina en el futuro, el escolta de los Spurs fue categórico al considerar a su equipo como el tercer mejor del torneo.

"Vinimos al Mundial con el objetivo de conseguir una medalla y después de Estados Unidos y Yugoslavia, que son mejores que nosotros, estamos detrás de ellos", destacó Ginóbili. "La clave del triunfo estará en que sigamos jugando como equipo y trabajando duro".

Por su parte, el entrenador argentino, Rubén Magnano, estuvo de acuerdo con Ginóbili al considerar que la victoria era muy importante para el equipo.

"Es la primera vez que Argentina le gana a un equipo de la calidad del de Rusia. Hicimos muy bien las cosas y jugamos con intensidad".

En tanto el alero Andrés Nocioni, que fue el mejor reserva de Argentina, admitió que la victoria ante Rusia "había sido importante", pero tenían que comenzar a pensar en el partido de hoy ante Nueva Zelanda.

Para el Dream Team, un parto

INDIANAPOLIS.- La selección de los Estados Unidos, que justifica el calificativo de Dream Team por individualidades pero no por juego colectivo, encontró mayor oposición de la esperada frente a Alemania y, aunque luego pudo resolver el compromiso sin mayores problemas (104-87), antes tuvo que pasar un auténtico calvario que empezó a mediados del primer cuarto y concluyó prácticamente al final del tercero.

Frente a Alemania y, después de medio encuentro, era aún peor: 51-52. Los germanos, con un espectacular Nowitzki, hicieron un trabajo que generó preocupación entre los locales.

Pero recién en el último cuarto el denominado Dream Team pudo darle la razón a la lógica, aunque el triunfo por apenas 17 puntos encendió la alarma de cara a compromisos que seguramente serán más difíciles que el de ayer.

Baron Davis, con 15 puntos, Paul Pierce (26) y Finley (21) fueron los más rescatables de un equipo que aunque gana, aún está en deuda.

Nowitzki, la gran figura del basquetbol alemán, alcanza a cachetear el balón que irá a parar al canasto a pesar del esfuerzo de Davis. Ganó el Dream Team pero la pasó bastante mal.

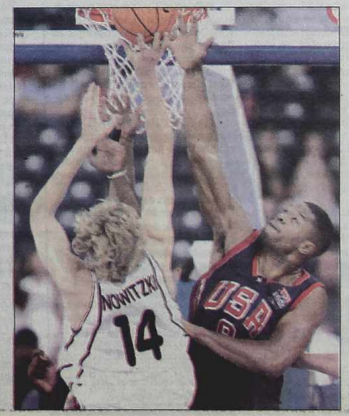

OJO CON ESPAÑA QUE AHORA BAJO A UN CUCO

INDIANAPOLIS, 31.- España se burló de los pronósticos al vencer a Yugoslavia, sindicado como el único equipo capaz de vencer a Estados Unidos, por 71-69.

Comandados por un espectacular Pau Gasol (25 puntos y 8 rebotes) los españoles dieron la sorpresa al vencer con claridad, por momentos estuvo 18 puntos arriba, a los yugoslavos, que son los actuales campeones del mundo.

Además del desequilibrio del catalán, que juega en los Memphis Grizzlies de la NBA, España contó con la puntería de Juan Carlos "La Bomba" Navarro (13 puntos) y el esfuerzo bajo el cesto de Jorge Garbajosa (11).

En tanto que en Yugoslavia sólo Dejan Bodiroga y Pedrag Stojakovic, ambos con 16 puntos, estuvieron a la altura del encuentro.

Por su parte, Brasil con un arrollador último cuarto se recuperó ante Turquía, que lo vencía por 17 puntos, y lo superó por 88-86.

Los verdeamarillos se adjudicaron el último cuarto por 32-16 y a un minuto del final por primera vez pasaron al frente en el marcador.

Pese a que el temible tirador Marcelinho no tuvo una tarde muy eficaz (convirtió 6/16 en triples) finalizó con 30 puntos y fue el máximo goleador de su seleccionado.

También lucieron en Brasil el alero Rogerio (19 puntos), quien hasta ahora es el más regular de su equipo, y el juvenil pivote del Barcelona Anderson Varejao (11).

En el mismo grupo se produjo la segunda victoria de Puerto Rico, en esta ocasión sobre El Líbano por 99-77.

Otra vez Larry Ayuso, autor de 37 puntos, fue el factor de desequilibrio de los boricuas que se metieron, junto a Brasil, en la segunda fase mundialista.

Libaneses y turcos discutirán hoy la tercera plaza.

Volviendo a la zona de españoles y yugoslavos, el otro encuentro arrojó un sorpresivo éxito de la selección de Angola sobre su par de Canadá por 84 a 74.

DE PUNTA A PUNTA

ZONA "A"
Angola 84-Canadá 74
España 71-Yugoslavia 69

EQUIPOS	J	G	P	TF	TC	Pts.
España	2	2	0	156	123	4
Yugoslavia	2	1	1	182	134	3
Angola	2	1	1	147	187	3
Canadá	2	0	2	128	169	2

★ ★ ★

Zona "B"
Puerto Rico 99-Líbano 77
Brasil 88-Turquía 86

EQUIPOS	J	G	P	TF	TC	Pts.
Brasil	2	2	-	190	169	4
P. Rico	2	2	-	177	152	4
Turquía	2	-	2	161	166	2
Líbano	2	-	2	150	201	2

★ ★ ★

ZONA "C"
Estados Unidos 104-Alemania 87
Argelia 82-China 96

EQUIPOS	J	G	P	TF	TC	Pts.
EE.UU.	2	2	-	214	147	4
Alemania	2	1	1	175	180	3
China	2	1	1	172	170	3
Argelia	2	-	2	142	206	2

★ ★ ★

ZONA "D"
Argentina 100-Rusia 81
Nueva Zelanda 98-Venezuela 85

EQUIPOS	J	G	P	TF	TC	Pts.
Argentina	2	2	-	207	153	4
N. Zelanda	2	2	-	188	166	4
Rusia	2	-	2	162	190	2
Venezuela	2	-	2	157	205	2

O DE RUBEN

car una luz de diferencia (21-15) mediante las corridas de Ginóbili, quien terminó dos contraataques de manera espectacular al volcar el balón por sobre sus marcadores.

En ese momento, el equipo nacional pasó a realizar una defensa zonal para tratar de adueñarse de su tablero y no facilitar segundas opciones a los rusos, algo que logró sólo por momentos.

En el segundo cuarto, Argentina salió con todo y con dos triples seguidos (Nocioni y Montecchia) se fue siete puntos arriba (32-25).

Sin embargo, cada vez que el seleccionado albiceleste se escapaba surgía la figura del talentoso jugador de Utah Jazz, Andrei Kirilenko, o algunos de los tiradores rusos para emparejar las acciones.

No obstante, sobre el final del segundo período, Argentina -ya afianzada en defensa- redondeó una excelente labor para terminar 12 puntos arriba (54-42) ante una desconcertada Rusia.

Luego del descanso, los europeos aprovecharon algunas lagunas ofensivas argentinas para acortar distancias, pero ahí surgió nuevamente Ginóbili para mantener al cuadro de Magnano arriba en el marcador.

Al promediar el cuarto el entrenador de Rusia, Stanislav Eremin, mandó a su equipo a marcar en zona para ensuciarle el traslado, pero los tiradores argentinos se mostraron muy eficaces y con tres triples seguidos se fueron 19 puntos arriba (73-54).

De ahí en más, todo fue de Argentina que -con el desequilibrio de sus perimetrales, especialmente de Ginóbili y Sconochini, más el silencioso aporte de Oberto y Gutiérrez- comenzó a estirar la diferencia ante un deslucido e impotente equipo ruso. Pese a la abultada diferencia, Argentina no sacó el pie del acelerador y en el último cuarto estiró la ventaja hasta situarse 31 puntos arriba (94-63) a cinco minutos del final. Allí se comprendió que todo estaba hecho, se tuvo piedad del rival que en los últimos tramos acortó distancias pero sin salvar lo que hacía rato era una paliza. Con la clasificación asegurada, el gran equipo de Rubén Magnano irá hoy, desde las 19.30, por el primer lugar en la Zona D.

El éxito histórico depositó a nuestro conjunto en la segunda fase; hoy, por el primer puesto del Grupo, ante Nueva Zelanda

El éxito será fundamental porque en ese caso arrastrará a la segunda fase la cantidad de puntos posibles para encarar una etapa que será muchísimo más dura, con otra tranquilidad.

Aunque hay que pensar en el partido de hoy, después de lo mostrado hasta aquí, el entrenador cordobés, sus dirigidos y todos los argentinos tienen derecho a pensar que se puede llegar lejos en este Mundial. Y como ya se dijo, llegar lejos es lograr un lugar en el podio.

ARGENTINA	100	81	RUSIA
Juan Sánchez 0, Ginóbili 21, Sconochini 26, Oberto 8, Wolkowyski 8 (FI); Scola 8, Nocioni 11, Montecchia 7, Palladino 6, Gutiérrez 3 y Gabriel Fernández 2. DT: Rubén Magnano.			Karassev 6, S. Pachoutine 12, Tchikalkine 5, Kirilenko 19, Savrasenko 17 (FI); Panov 2, Morgunov 5, E. Pachoutine 3, Bachminov 5, Avleev 0, Koudeline 3 y Khriapa 4. DT: Stanislav Eremin.

Parciales: 26-25, 54-42 y 84-53.
Arbitros: Jones (EE.UU.)-Milosevic (Yugoslavia).
Estadio: Conseco Fieldhouse.

Esta maniobra vale "doble". Es de Nocioni. Nuestro básquet en un momento bárbaro.

...ili: "Sólo nos superan ...s Unidos y Yugoslavia"

...los Spurs ya se están ...s. No es para menos: ...Antonio hizo una ...ara la nueva tempo... ...on Emanuel Ginóbi... ...ra lo disfrutamos los ...a en el inobjetable e ...obre Rusia, "Manu" ...en que jugó la selec...

...o jugó muy bien, es... ...apartado defensivo ...tad", dijo Ginóbili, ...nente destacó el fac... ...enía el triunfo frente ...uipo al que nunca le ...n las competiciones

...victoria para noso... ...dar mayor moral y ...próximos partidos",

...ue puede hacer Ar... ...ro, el escolta de los ...rico al considerar a su equipo como el tercer mejor del torneo.

"Vinimos al Mundial con el objetivo de conseguir una medalla y después de Estados Unidos y Yugoslavia, que son mejores que nosotros, estamos detrás de ellos", destacó Ginóbili. "La clave del triunfo estará en que sigamos jugando como equipo y trabajando duro".

Por su parte, el entrenador argentino, Rubén Magnano, estuvo de acuerdo con Ginóbili al considerar que la victoria era muy importante para el equipo.

"Es la primera vez que Argentina le gana a un equipo de la calidad del de Rusia. Hicimos muy bien las cosas y jugamos con intensidad".

En tanto el alero Andrés Nocioni, que fue el mejor reserva de Argentina, admitió que la victoria ante Rusia "había sido importante", pero tenían que comenzar a pensar en el partido de hoy ante Nueva Zelanda.

Para el Dream Team, un parto

INDIANAPOLIS.- La selección de los Estados Unidos, que justifica el calificativo de Dream Team por individualidades pero no por juego colectivo, encontró mayor oposición de la esperada frente a Alemania y, aunque luego pudo resolver el compromiso sin mayores problemas (104-87), antes tuvo que pasar un auténtico calvario que empezó a mediados del primer cuarto y concluyó prácticamente al final del tercero.

Frente a Alemania y, después de medio encuentro, era aún peor: 51-52. Los germanos, con un espectacular Nowitzki, hicieron un trabajo que generó preocupación entre los locales.

Pero recién en el último cuarto el denominado Dream Team pudo darle la razón a la lógica, aunque el triunfo por apenas 17 puntos encendió la alarma de cara a compromisos que seguramente serán más difíciles que el de ayer.

Baron Davis, con 15 puntos, Paul Pierce (26) y Finley (21) fueron los más rescatables de un equipo que aunque gana, aún está en deuda.

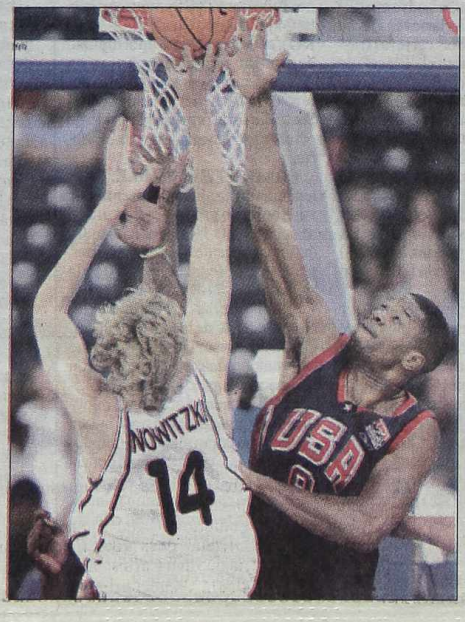

Nowitzki, la gran figura del basquetbol alemán, alcanza a cachetear el balón que irá a parar al canasto a pesar del esfuerzo de Davis. Ganó el Dream Team pero la pasó bastante mal.

...A UN CUCO

...en el marcador.
...ador Marcelinho no tu... ...onvirtió 6/16 en triples)
...ue el máximo goleador

...rasil el alero Rogerio ...hora es el más regular ...pivote del Barcelona

En el mismo grupo se produjo la segunda victoria de Puerto Rico, en esta ocasión sobre El Líbano por 99-77.

Otra vez Larry Ayuso, autor de 37 puntos, fue el factor de desequilibrio de los boricuas que se metieron, junto a Brasil, en la segunda fase mundialista.

Libaneses y turcos discutirán hoy la tercera plaza.

Volviendo a la zona de españoles y yugoslavos, el otro encuentro arrojó un sorpresivo éxito de la selección de Angola sobre su par de Canadá por 84 a 74.

DE PUNTA A PUNTA

ZONA "A"
Angola 84-Canadá 74
España 71-Yugoslavia 69

EQUIPOS	J	G	P	TF	TC	Pts.
España	2	2	0	156	123	4
Yugoslavia	2	1	1	182	134	3
Angola	2	1	1	147	187	3
Canadá	2	0	2	128	169	2

* * *

Zona "B"
Puerto Rico 99-Líbano 77
Brasil 88-Turquía 86

EQUIPOS	J	G	P	TF	TC	Pts.
Brasil	2	2	-	190	169	4
P. Rico	2	2	-	177	152	4
Turquía	2	-	2	161	166	2
Líbano	2	-	2	150	201	2

* * *

ZONA "C"
Estados Unidos 104-Alemania 87
Argelia 82-China 96

EQUIPOS	J	G	P	TF	TC	Pts.
EE.UU.	2	2	-	214	147	4
Alemania	2	1	1	175	180	3
China	2	1	1	172	170	3
Argelia	2	-	2	142	206	2

* * *

ZONA "D"
Argentina 100-Rusia 81
Nueva Zelanda 98-Venezuela 85

EQUIPOS	J	G	P	TF	TC	Pts.
Argentina	2	2	-	207	153	4
N. Zelanda	2	2	-	188	166	4
Rusia	2	-	2	162	190	2
Venezuela	2	-	2	157	205	2

EL CUMPLEAÑERO CHELA Y CORIA AVANZAN EN EL US OPEN

Motivos para festejar sobran en el seno argentino que disputa el Abierto de los Estados Unidos, porque a los triunfos de Guillermo Coria y Juan Ignacio Chela, se le sumó el cumpleaños número 23 del hombre de Ciudad Evita, cerrando así una nueva jornada que solo tuvo en Gastón Etlis la mala noticia, mientras al cierre de esta edición Gastón Gaudio se encontraba jugando su chance hacia octavos ante el local Jan-Michael Gambill. Los triunfos de Chela y "El Mago" significaron el pasaje a la tercera ronda del Grand Slam que se disputa en Nueva York, en superficie de cemento, tras dejar en el camino a sendos tenistas franceses. "Willy" logró vencer en sets corridos a Jean René Lisnard por 6-1, 6-3 y 6-4. "Estuve sólido y saqué muy bien. Me decían que Lisnard era un rival accesible, pero no quería confiarme. Por la garra y la solidez, me calificaría con ocho puntos", señaló Coria, que ahora se medirá con el galo Arnaud Clement.

Por su parte, el "cumpleañero" Chela hizo lo propio con Michael Llodra por 7-6 (9-7), 6-3 y 6-2, y festejo sus 23 años de la mejor manera. "Es una linda fecha para jugar (en alusión a su cumpleaños), pero nada más; hace dos años perdí aquí en primera. Siempre me toca jugar en esta fecha y lejos de casa", señaló Chela. En la próxima ronda el rival del hombre de Ciudad Evita será el británico Tim Henman quien se impuso al belga Dick Norman. "Tiene un juego parecido a Llodra y ya jugué un par de veces contra él. Tengo que estar concentrado en la devolución, ya que va intentar subir y cortar el ritmo", señalo Chela refiriéndose al británico, con quien esta empatado en el historial entre ambos.

La mala noticia la dio Etlis, uno de los candidatos a integrar el equipo para la Copa Davis junto a Chela y Coria, ya que perdió ante el español Juan Carlos Ferrero en cuatro sets por 6-2, 5-7, 6-0 y 7-5.

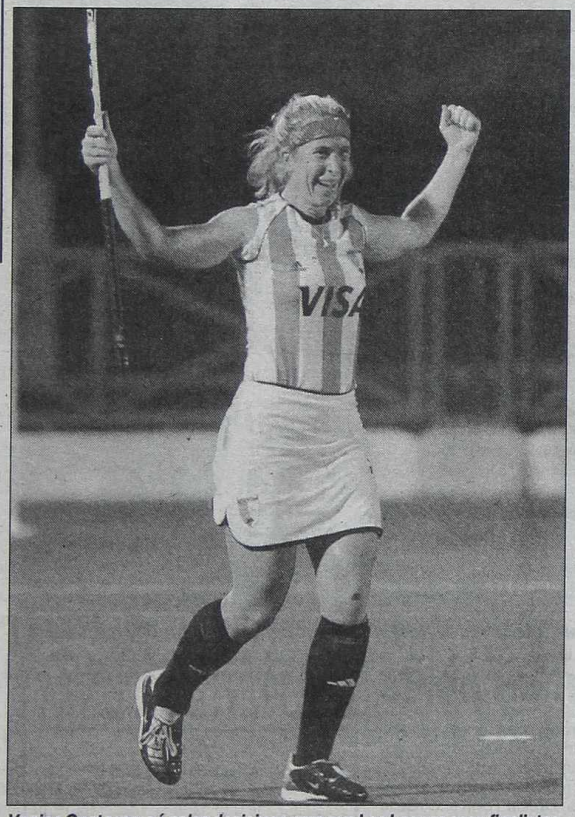

Vanina Oneto marcó goles decisivos para que Las Leonas sean finalistas.

Las Leonas buscan el "bi" en el Champions Trophy

La gloria vuelve a ubicarse a la "vuelta de la esquina" para Las Leonas, porque el seleccionado nacional femenino de hockey sobre césped, dirigido por Sergio Vigil, volvió a adueñarse de un lugar en la final del torneo más importante de la especialidad tras empatar con Australia, en la última jornada de la etapa clasificatoria, y quedarse al tope de la tabla de posiciones de la 10ª edición del Champion's Trophy, por estas razones disputará la final del torneo con China, tratando de retener el titulo obtenido el año pasado. La gran posibilidad de revalidar lo logrado en la edición anterior del certamen será mañana, cuando a partir de las 9 (hora argentina) y por TyC Sports, Las Leonas tendrán en sus garras la chance se volver a rugir.

El conjunto nacional llega a esta instancia tras recorrer un camino de empates y triunfos, ya que en la primera jornada comenzaron con un triunfo ante Nueva Zelanda, por 1-0, luego vino el empate ante su similar de Holanda en un tanto, retomando la senda de la victoria ante Inglaterra con un contundente 4-0, volviendo al parejo 1 a 1 ante el combinado local, finalizando con la igualdad lograda ayer ante una de las potencias del deporte como lo es Australia. Esta nueva oportunidad, que catapulta al deporte argentino hacia lo más alto, las cosas serán algo diferentes ya que a diferencia del certamen anterior el equipo dirigido por "Cachito" Vigil llegó al torneo como favorito, pero la confianza dentro del equipo es grande, así lo dio a entender el propio entrenador nacional que se ve festejando el titulo nuevamente. "Creo que podemos ganar la final. Este resultado es muy importante para nosotros. China es muy buen equipo, muy rápido y con buenas tácticas. Seguramente será un gran encuentro", señalo Vigil, que desde su asunción y tras mucho trabajo, sólo cosechó buenas actuaciones. "Estos son los partidos que me gustan... Porque Argentina se potencia ante los grandes desafíos. Y este encuentro indudablemente lo era", agregó.

Mañana, a partir de las 9, juegan la final en China contra el seleccionado local tratando de repetir el título conseguido el año pasado

Otro de los temas que abarcó el entrenador fue el trabajo de su cuerpo técnico, "a ellos les tengo que decir gracias, porque por ellos puedo dedicarme exclusivamente a pensar en la táctica", expresó.

Por su parte, la máxima artillera del equipo albiceleste, Vanina Oneto, también analizó al rival y explicó: "China supo eludir muy bien las presiones y eso es un síntoma positivo del conjunto. Sin embargo, creo que el técnico es una persona que las pone a prueba permanentemente y eso, tarde o temprano, puede actuar como fusible y producir un gran cortocircuito en el grupo. Todos sabemos que ante cualquier error que las chicas puedan cometer dentro del campo de juego, el entrenador las reemplaza y ya en el banco las recrimina de una manera muy severa. Esto puede que sea un punto a favor de nosotros, vamos a ver cómo se presenta el partido por un lado y el comportamiento del entrenador chino por otro", sostuvo.

Ajedrez: dos punteros en el Intercooperativo

El XXVIII Torneo Intercooperativo de Ajedrez por Equipos organizado por la Comisión de Ajedrez del Instituto Movilizador de Fondos Cooperativos Regional Buenos Aires, por sistema Suizo a 7 rondas, tuvo la primera el pasado 24 de agosto con los siguientes resultados: Justicia 3,5-San Justo 0,5; Villa Lynch 3,5-Pilar C 0,5; Villa Maipú 1-Lanús 3; Saavedra 3-Ramos Mejía 1; Avellaneda 3-Lomas del Mirador 1; Morón 3-Casa Central 1; Pilar B 1-Pilar A 3; Remedios de Escalada 1-Villa Insuperable 3; Olivos A 3-Olivos B 1; Crucesita 2,5-Caseros Centro 1,5; Liniers 1,5-Villa Adelina 2,5; Luján 2,5-Villa Martelli 1,5; Parque Chacabuco 2-Flores Centro 2; Comaco B 2-Comaco A 2. **POSICIONES:** Justicia y Villa Lynch 3,5; Lanús, Saavedra, Villa Insuperable, Morón, Avellaneda, Olivos A y Pilar A 3; Villa Adelina, Luján y Crucesita 2,5; Parque Chacabuco, Flores Centro, Comaco B y Comaco A 2; Liniers, Villa Martelli y Casa Centro 1,5; Escalada, Casa Central, Lomas del Mirador, Villa Maipú, Olivos B, Pilar B y Ramos Mejía 1.

DE UN A PASION

crónica

• TC 2000 CON EL "FLACO". Con el retorno de Juan María Traverso a la categoría tras cuatro meses de ausencia, el TC 2000 disputará mañana en el autódromo "El Zonda" de San Juan la novena fecha de la temporada. Seis carreras trascurrieron desde que el "Flaco" de Ramallo (apenas cosechó 4 puntos) se desvinculara allá por abril del equipo Toyota, imponiéndose un paréntesis en su participación en el campeonato de TC 2000.

Y en este sorpresivo retorno, el múltiple campeón argentino conducirá un Mitsubishi Lancer. La competencia, a 40 vueltas, largará a las 12.40. Previamente, a las 10 y 10.30 se correrán las 2 series selectivas a 6 vueltas cada una.

El campeonato es liderado por Norberto Fontana, con 75 puntos seguido por Omar Martínez con 64; Gabriel Furlán con 55; Marcelo Bugliotti con 54; Daniel Cingolani con 52; Esteban Tuero y Juan Manuel Silva con 48.

• LA VUELTA DE CHACON. El titular pluma en receso de la OMB volverá hoy a los cuadriláteros cuando enfrente al experimentado púgil salteño Víctor Hugo Paz, después de 7 meses de inactividad.

El combate, que está pactado a 10 round y en categoría ligero, se llevará a cabo en el estadio Pascual Pérez de la Federación Mendocina de Boxeo de la ciudad de Mendoza y en el mismo no estará en juego título alguno. Televisará TyC Sports a partir de las 24. Para Pablo Chacón (43-2-0/31 KO), es una excelente oportunidad de continuar con su preparación mundialista, de cara a la tercera defensa de su cetro frente al escocés Scott Harrison prevista para el 19 de octubre próximo en Glasgow, Escocia.

• CAIDA PREVISIBLE. El seleccionado argentino femenino de vóleibol tuvo una lógica derrota en su debut en el 14º campeonato mundial, al caer frente a Estados Unidos, una de las potencias, por 3 a 0 en la ciudad alemana de Riesa.

"Las Panteras" argentinas exhibieron espíritu de lucha, pero no pudieron contener el juego agresivo de las estadounidenses, que se llevaron la victoria con parciales de 25-21, 25-23 y 25-21, en una hora y once minutos. El conjunto dirigido por Claudio Cuello tuvo como máxima anotadora a Carolina Costagrande, la opuesto del Jesi italiano, quien marcó 15 puntos. Las chicas argentinas lucieron un buen rendimiento en el inicio de cada set, pero las estadounidenses, con más oficio, lograron reponerse y encarrilar el partido.

SCHUMI, ADELANTE DE TODOS

Michael Schumacher espera el GP de Bélgica con alegría y nostalgia.

El quíntuple campeón mundial volverá a correr mañana en el trazado donde inició su exitosa trayectoria: el de Spa-Francorchamps. Y lo hace con la satisfacción de salir adelante de todos al lograr hoy la pole position para la competencia que arrancará a las 9, hora Argentina y será televisada por Fox Sports.

El alemán debutó en Spa hace once años en la Fórmula Uno y hace diez años ganó su primer Gran Premio en el circuito de las Ardenas al volante de un Benetton. En total Schumacher quedó primero cinco veces en Bélgica. En Spa, Ferrari seguirá luchando para asegurar el segundo lugar del mundial para Barrichello, tras haber conquistado ya el título en la clasificación de pilotos y de constructores.

El brasileño, que largará tercero detrás de Kimi Raikkonen, marcha detrás de Schumacher (112 puntos), con 45 puntos, delante de Ralf y Juan Pablo Montoya (ambos 40) y David Coulthard con 34.

GRILLA DE PARTIDA

1ª fila	1º	Michael Schumacher (ALE)	Ferrari	1:43.726
	2º	Kimi Raikkonen (FIN)	McLaren	1:44.150
2ª fila	3º	Rubens Barrichello (Bra)	Ferrari	1:44.335
	4º	Ralf Schumacher (Ale)	Williams	1:44.348
3ª fila	5º	Juan Pablo Montoya (Col)	Williams	1:44.634
	6º	David Coulthard (Esc)	McLaren	1:44.759
4ª fila	7º	Jarno Trulli (Ita)	Renault	1:45.386
	8º	Eddie Irvine (Irl)	Jaguar	1:45.865
5ª fila	9º	Mika Salo (Fin)	Toyota	1:45.880
	10º	Jenson Button (Ing)	Renault	1:45.972
6ª fila	11º	Pedro de la Rosa (Esp)	Jaguar	1:46.056
	12º	Jacques Villeneuve (Can)	BAR	1:46.403
7ª fila	13º	Allan McNish (Esc)	Toyota	1:46.485
	14º	Gianc. Fisichella (Ita)	Jordan	1:46.508
8ª fila	15º	Olivier Panis (Fra)	BAR	1:46.553
	16º	Takuma Sato (Jap)	Jordan	1:46.875
9ª fila	17º	Felipe Massa (Bra)	Sauber	1:46.896
	18º	Nick Heidfeld (Ale)	Sauber	1:47.272
10ª fila	19º	Mark Webber (Aus)	Minardi	1:47.562
	20º	Anthony Davidson (Ing)	Minardi	1:48.170

¡ALVAREZ, ALVAREZ! VAS A SER TITULAR ANTE EL GLOBO

El agrandado River, quien viene de golear a Estudiantes de visitante, pero que tendrá la baja del Chacho Coudet, enfrentará mañana en el Monumental a un necesitado Huracán, quien llegará con entrenador interino a jugar en Núñez luego de la renuncia de Miguel Brindisi. El encuentro ha marcado singular interés por parte de la gente riverplatense, teniendo en cuenta la buena producción del equipo del entrenador Manuel Pellegrini, quien confirmó que el único cambio para recibir al "Globo" será el de Damián Alvarez por el mencionado Eduardo Coudet, mientras que la visita llegará a enfrentar al puntero con algunos cambios respecto a su última presentación en la que cayó ante Chacarita. Esta ta vez sí Alvarez va a ser titular, y seguramente extrañará los gritos de Américo Rubén Gallego, quien como se recuerda, cuando el equipo no andaba bien, era el hombre receptor de todos las quejas del entrenador

Los amantes del fútbol saben que existe diferencia entre los equipos; es decir, están las instituciones que arman una potencia de cara a lo que les toca enfrentar, y las otras que contratan lo que pueden. Pero también la gente sabe que a la hora de la verdad, es decir cuando pita el

River recibe a un alicaido Huracán y Pellegrini confía en Damián para que ocupe el lugar y la función de Coudet

árbitro y comienza el encuentro, esas diferencias no siempre se notan, es más, a veces en el terreno de juego no se sabe realmente quién es quién, ya que el más pintado no siempre demuestra lo mejor.

Mañana al estadio riverplatense llegará un Huracán que tiene problemas como para prestar. Entre ellos, uno que es fundamental y que afecta al grupo: todavía no logró reemplazar a Brindisi.

Pero claro está, eso no significa que River tenga que salir confiado a enfrentarlo, por lo contrario. Sabido es que en fútbol nunca se sabe la verdad, aunque siempre hay una lógica, y sabido es también, que ningún entrenador, menos el chileno Pellegrini, le dirá a sus jugadores: "salgan tranquilos a jugar porque los rivales tienen muchos problemas".

River saldrá seguramente a jugar a lo River pero sin descuidarse, más sabiendo que enfrente se encontrará un equipo que además de pedir a gritos un buen resultado, llegará con toda la intención de dar la nota, y no precisamente del día, sino del torneo.

El ingeniero es precavido y ante grandes males busca encontrar grandes remedios; hasta ahora le ha ido bien en ese sentido, ya que a las ausencias que fueron figuras en el equipo, siempre logró buscarles un buen reemplazante.

Los gritos de Gallego ya no llegan a Damián, que vuelve a jugar de entrada.

RIVER	HURACAN
Buljubasich; Garcé, Ayala, Demichelis y Rojas; Astrada y Víctor Zapata; Luis González y Damián Alvarez; Alejandro Domínguez y Fuertes. DT: Manuel Pellegrini.	Ríos; Graieb, Morquio, Lobos y Ramón Pedro Ortiz; Alonso, Ramón Antonio Ortiz, Garipe y Lavallén; Padra; Godoy. DT: (interino) Jorge Célico.

Arbitro: Horacio Elizondo. - **Cancha:** River.
Hora de inicio: mañana 15.30.

Por la ida del "Chacho", es un chileno "llorón"

Es cierto que muchos lamentan la ida del "Chacho" Coudet, pero sin lugar a dudas, el que lo extrañará, y mucho, es Manuel Pellegrini, quien manifestó que el equipo ha perdido al "mejor jugador del campeonato Apertura".

"Sabíamos desde principios de la temporada que era muy grande la posibilidad de que Eduardo se fuera", comentó el director técnico, que expresó su esperanza de que el plantel "demuestre que tiene capacidad para sustituirle".

"Para mi gusto, Coudet era el mejor jugador del campeonato. Estaba pasando un gran momento, pero tenía sus motivos, sus razones personales para irse", afirmó Pellegrini en una rueda de prensa.

Coudet jugó 119 partidos con la camiseta del River, 93 de ellos en los torneos oficiales de Argentina (22 goles) y 26 en competiciones internacionales (3). El ex futbolista de Platense, Central y San Lorenzo ganó 3 torneos con el equipo riverplatense.

Señoras y Señores: Newell's y Central

ROSARIO.- Buscando estirar la "paternidad" que, jugando en su estadio, ha venido sosteniendo en las últimas décadas, Newell's recibirá mañana a Central en el Parque de la Independencia, desde las 15, con arbitraje de Héctor Baldassi y televisación por TyC Sports.

El equipo de Julio Zamora, que viene de igualar en un atrayente partido frente a Independiente en Avellaneda, ha cosechado hasta el momento 11 puntos, que lo mantiene a la expectativa por alcanzar la punta de la tabla de posiciones. Pero sabido es que a la hora de la disputa de un clásico de esta envergadura, todas las especulaciones previas están demás. Lo que sí está claro es que los "rojinegros" han venido desarrollando interesantes producciones, basadas en su medio campo, donde Leonardo Ponzio junto al habilidoso Damián Manso han sobresalido notamente. Tampoco hay que olvidar a sus hombres de avanzada, Mauro Rosales y Lisandro Sacripanti, que han demostrado sus dotes a la hora de la concreción. Enfrente estará un Central que viene afilado, ocupando la posición de escolta de River, con 12 puntos. En su última presentación obtuvo una categórica victoria ante Racing por 4 a 0.

Por ello, el técnico César Luis Menotti ha confirmado que habrá un solo cambio en relación a los "once" que les ganaron a los de Avellaneda, con la vuelta al primer equipo de Martín Mandra por César Delgado.

La expectativa en esta ciudad es mucha, prueba de ello la da el hecho que en la venta previa ya se han recaudado más de $200.000 y seguramente a la hora de comienzo del partido habrá tribunas totalmente colmadas. De acuerdo al informe brindado por la Policía de la provincia, que habrá de montar un operativo con más de 1.000 efectivos, el estadio se habrá de abrir a las 12.30 y han pedido a los aficionados que "si llegan temprano, es mejor". Además agrega el comunicado "Se pide paciencia a los espectadores, por el cacheo que vamos a realizar, ya que en algunos casos revisaremos también el calzado".

Todo está planteado para que se pueda vivir una gran fiesta en la tarde rosarina. Los protagonistas y el público asistente tendrán la última palabra.

NEWELL'S	CENTRAL
Passet; Vella, Grabinski, Fernando Crosa y Adinolfi; Liendo, Ponzio, Domizi y Manso; Rosales y Sacripanti. DT: Julio Alberto Zamora.	Castellano; Ferrari, Talamonti, Daniel Díaz y Germán Rivarola; Marcelo Quinteros, Daniel Quinteros, Pino y De Bruno; Figueroa y Mandra. DT: César Luis Menotti.

Arbitro: Héctor Baldassi.
Cancha: Newell's.
Hora de inicio: mañana 15.00 (TyC Sports).

HAY BAILE CON UN CUARTETAZO

Dos encuentros que prometen ser atractivos se llevarán a cabo en el sur y en la provincia de Santa Fe.

En Bahía Blanca, el hijo de la ciudad, Olimpo buscará el mismo resultado que logro ante Central, al enfrentar a Unión que viene de ganarle de local a Gimnasia.

No le será fácil a la gente de Falcioni este encuentro, más teniendo en cuenta que los Tatengues, no solo vienen de vencer al Lobo, sino que saben que se encontraran enfrente con un equipo aguerrido, y que de local, hacen valer la presión de su gente.

Olimpo tuvo problemas en la semana debido a que el mal clima que reinó en la ciudad y sus alrededores hizo que los terrenos de juego disponibles para hacer fútbol estuvieran anegados y no pudieran practicar como el entrenador deseaba. de cualquier manera, de local es sabido que los sureños pueden hacer pata ancha ante los santafecinos.

Precisamente en Santa Fe, Colón, que viene de ganarle a Arsenal de visitante, jugará ante un Talleres que necesita en forma imperiosa lograr un buen resultado.

Los "Sabaleros" sacaron tres buenos puntos ante los del Viaducto y eso los ubico a solo 5 del primero. Por su parte la "T", en su ultima presentación, cayó ante Vélez de local, y llevarse un buen resultado para Córdoba sería lo ideal para Enzo Trossero y el equipo.

OLIMPO	UNION
Vivaldo; Marra, Laspada, Medina y Tavio; Mannara, Rogelio Martínez, Fernández Di Alessio y Casado o Pacheco; Abaurre y Carrario. DT: Julio César Falcioni.	Nereo Fernández; Adrián González, Ortiz, Mossey Humoller; Norberto Fernández, Priotti, Leo Torres y Rubén Capria; Perezlindo y Silva Pro. DT: Frank Darío Kudelka.

Arbitro: Rodolfo Guerra.
Cancha: Olimpo.
Hora de inicio: mañana 15.30.

EN SAN MARTIN, ANUNCIO DE UN PARTIDAZO

En San Martín, Chacarita irá en la búsqueda de su primer triunfo en carácter de local, cuando reciba mañana a Arsenal, desde las 15.30, con el arbitraje de Gustavo Bassi, en un encuentro que a juzgar por los antecedentes de ambos, se espera sea intensamente disputado. Los "funebreros" llegan entonados, ya que vienen de derrotar a Huracán por 1 a 0 y en lo que va del torneo han conseguido 7 puntos, producto de dos triunfos como visitante y una igualdad.

CHACARITA	ARSENAL
Navarro Montoya; Furios, Gamboa y Pena; Sebastián Romero, Rivero, Rosada y Mignini; Matías Delgado; Cela Rugieri y Torales. DT: José Omar Pastoriza.	Limia; Darío Espínola, Ruiz, Molina y Cogliandro; Christian Alvarez, Patricio González, Andrizzi y Javier Morales; Silvio González y Piersimone. DT: Jorge Luis Burruchaga.

Arbitro: Gustavo Bassi.. **Cancha:** Chacarita.
Hora de inicio: mañana 15.30.

Para enfrentar al equipo de Sarandí, el técnico José Omar Pastoriza, ha dispuesto realizar un solo cambio, como es el ingreso de Diego Rivero por Ernesto Pedernera. El "burrito" regresará entonces al primer equipo, tras haber estado muy cerca de alejarse del club. Por el lado de Arsenal, que tuvo un comienzo alentador en este Apertura, donde ha cosechado 4 unidades, viene de soportar tres caídas consecutivas, la última ante Colón por 3 a 2. Su entrenador Jorge Luis Burruchaga ha confirmado que hará un cambio. Se producirá el retorno de Diego Cogliandro en reemplazo de Almada. En los trabajos semanales, el "Burru" puso especial énfasis en el trabajo con pelota parada, ya que considera que a su equipo le falta sorprender por esa vía.

COLON	TALLERES
Irigoytía; Morant, Piccoli y Ariel Pereyra; Jorge Martínez, Martín Romagnoli, Toresani, Javier Delgado y Migliónico; Gigena y Carignano. DT: Jorge Fossati.	Luis Islas; Galarza o Manfredi, Bressán y Víctor López; Devalis, Rimoldi, Javier Lux y Baroni; La Plagia; Jorge Quinteros y Bustos. DT: Enzo Trossero.

Arbitro: Héctor Boxler.
Cancha: Colón.
Hora de inicio: mañana 15.30.

Boca y una excursión por Lanús

Con la variante de Christian Giménez por Ezequiel González y la duda sobre quién acompañará al "Chelo" Delgado en el ataque, Boca trasladará sus ilusiones de triunfo hasta Lanús, donde lo esperará un equipo que hasta el momento no demostró ser un "Chiche" pues no ha ganado bajo la conducción técnica de Osvaldo Sosa.

Resultó sorpresiva la variante del chaqueño Giménez por el "Equi" ya que en el clásico ante San Lorenzo, el ex Central fue uno de los mejores de Boca. Evidentemente, Oscar Tabárez debe pensar que con la modificación tendrá más dinámica por la izquierda, esperando que el pibe que jugará desde el arranque se junte con Carlos Tévez y le den la magia que, a entender del entrenador, el equipo de la Ribera no tuvo mientras jugó González.

No le será fácil la cosa a los de Tabárez; Chiche y sus huestes aguardan agazapados para poder dar un batacazo

La incógnita que el "Maestro" aún no ha develado es si el centrodelantero seguirá siendo Roberto Sosa o Héctor Bracamonte. Hasta el momento, el grandote atacante llegado desde Udine no respondió a las expectativas -los goles que se esperaban de él los canjeó por posiciones adelantadas- por lo que no debiera sorprender que el DT lo deje en "Pampa" y... el banco. Para colmo, "Braca" tuvo mejor participación en el juego y cada vez que le tocó entrar, la ofensiva "xeneize" fue más peligrosa. A fuerza de goles y acciones típicas de un hombre inteligente, Bracamonte le instaló la gran duda a Tabárez. Más allá de la decisión final, Boca no puede darse el lujo de resignar unidades si es que no quiere perderle pisada a River, que le lleva 2 puntos y tendrá, en apariencias, un compromiso más que accesible.

De todas maneras, la empresa no resultará sencilla porque Lanús es un especialista en amargarle la existencia a Boca. Basta recordar la derrota inesperada que el equipo sufrió en la Bombonera frente al "granate" que le costó el campeonato en la era Veira o el más reciente, en el torneo Clausura 2002 en el mismo escenario del partido de mañana y que empezaron a sacar de carrera por el título, para comprender que Lanús es un hueso muy duro de roer para el elenco auriazul. Además hay que tener en cuenta la desesperada lucha del conjunto del sur por conseguir el primer triunfo del campeonato, para calmar en parte a su gente, desesperada por el bajo promedio.

Osvaldo Sosa, que se hizo cargo del "granate" en la segunda fecha tras la poco clara salida de Daniel Córdoba, aún no sabe lo que es festejar un éxito en su nuevo club. Por eso el encuentro ante Boca es una excelente oportunidad para empezar a salir de pobre. Un éxito ante uno de los candidatos al título constituiría una motivación extra para encarar el resto de la temporada con aires renovados.

Boca tiene en cuenta eso. Pero ante todo, sabe que no puede siquiera empatar. Es que en ese caso, la obtención del campeonato comenzará a ser un objetivo de difícil concreción.

Tabárez explicándole el enrroque que hizo con Giménez al Equi González.

LANUS	BOCA
Flores; Serafín García, Alessandria, Hoyos y Eros Pérez; Salomón, Carboni, Leo Rodríguez y Carlos Moreno; Bustos Montoya y Risso o Ariel López. DT: Osvaldo Sosa.	*Abbondanzieri; Ibarra, Burdisso, Diego Crosa y Calvo; Battaglia, Cascini, Christian Giménez y Tévez; Delgado y Sosa o Bracamonte. DT: Oscar Washington Tabárez.*

Arbitro: Claudio Martín. *Cancha:* Lanús.
Hora de inicio: mañana 19.30 (TyC Max).

VELEZ	INDEPENDIENTE
Sessa; Fuentes, Dudar, Uglessich y Somoza; Bustos, Falcón, Jonás Gutiérrez y Patricio Pérez; Darío Husain y Nanni. DT: Carlos Luis Ischia.	*Leonardo Díaz; Serrizuela, Franco, Gabriel Milito y Federico Domínguez; Leonel Ríos, Castagno Suárez, Guiñazú e Insúa; Daniel Montenegro; Silvera. DT: Américo Gallego.*

Arbitro: Angel Sánchez. *Cancha:* Vélez.
Hora de inicio: Mañana 17.10 (TyC Max).

GIMNASIA	BANFIELD
Olave; Brusco, San Esteban y Germán Noce; Pautasso, Guillermo Sanguinetti, Esteban González y Choy González; Arce; Enría y Müller. DT: Carlos Ramacciotti.	*Lucchetti; Cocca, González, Rodríguez y Javier Sanguinetti; Moreno y Fabianesi, Cavallo y Yari Silvera o Pablo Fernández; José Luis Sánchez; Colautti y Bilos. DT: Luis Garisto.*

Arbitro: Gabriel Favale. *Cancha:* Gimnasia.
Hora de inicio: hoy 21.10 (TyC Sports).

EN LINIERS DIRIMIRAN VELEZ Y LOS DIABLOS

Convertido en la gran sombra negra -en realidad blanca con una V azulada- de los últimos años, Vélez vuelve a estar en el camino de un Independiente con las pretensiones que hacía rato no tenía, para un partido que, por individualidades e intenciones de juego de ambos, debiera ser atractivo. Además el impresionante marco que tendrá el estadio José Amalfitani constituye un condimento extra para el denominado clásico del domingo, que arrancará a las 17.10 y será trasmitido en vivo por el sistema de TV codificada.

Si bien en su última visita a Liniers logró un resonante triunfo, a Independiente no le agrada tener que enfrentarse con Vélez. Entre las vueltas olímpicas que el "fortinero" le dio en su propia cara y los partidos donde no había mucho en juego pero que igualmente le ganó, el equipo hoy dirigido por el "Pelado" Carlos Ischia tiene fundamentos para erigirse en un verdadero "cuco". Sin embargo en ésta oportunidad el "rojo" no presenta una formación debilitada como en muchas de las ocasiones mencionadas. En la actualidad, el equipo de Américo Gallego es de los más respetados en el ambiente futbolístico, a tal punto de que muchos lo señalan como el gran candidato al título, aunque a algunos se les ocurra querer manchar su campaña hablando de "ayuditas" arbitrales.

Independiente recuperó el buen ánimo con el final feliz de la historia de los Milito que tuvo en vilo al país y llegará con la motivación que mostró en lo que va del campeonato para afrontar este difícil encuentro. Gabriel, que hasta ayer estaba en duda, será de la partida y volverá al primer equipo tras cumplir la fecha de suspensión. Además el técnico no se cansó de decir que su equipo suele jugar mejor de visitante, ante rivales que salen a buscar el partido, cosa que se descuenta, hará Vélez.

Más allá de que el "rojo" está un punto arriba, su rival parece llegar mejor después de las tres victorias consecutivas que consiguió. Sus jugadores, aun sin ignorar el poderío de los de Avellaneda, advirtieron que los visitantes no la tendrán sencilla y que se sienten capacitados para acabar con uno de los invictos que le queda al torneo.

El estadio tendrá un marco imponente, lo que queda demostrado en el impresionante movimiento por estas horas para la adquisición de localidades. En la cancha habrá buenas individualidades de ambos lados por lo que están dadas las condiciones para que mañana sea una fiesta del fútbol.

Lobo, o Taladro... ésa es la cuestión

En el bosque platense, se disputará esta noche un encuentro que para ambos equipos tendrá condimentos especiales. Por el lado de Gimnasia, la necesidad de volver a la senda del triunfo tras la caída de la fecha pasada por 2 a 1 en Santa Fe frente a Unión, mientras su oponente, Banfield, va en la búsqueda de su primera victoria en el presente certamen. El partido que será dirigido por Gabriel Favale, comenzará a las 21.10 y será televisado por T y C Sports.

Algo disconforme quedó Carlos Ramacciotti con el partido que perdió su equipo el domingo pasado. Es que había comenzado ganando y no supo mantener esa ventaja y finalmente algunas desatenciones le costáron una derrota, la segunda consecutiva como visitante. De todas maneras, su intención era realizar una sola modificación, haciendo ingresar a Martín Pautasso por Andrés Madrid. Pero las lesiones de Marcelo Goux (contractura en la cara posterior del muslo derecho) y Lucas Lobo (operado por la rotura del ligamento lateral interno de la rodilla derecha) lo obligaron a realizar dos más, reemplazando a los antes mencionados por Sebastián Brusco y Matías Arce, respectivamente.

Por su parte, Luis Garisto seguirá apostando a los mismos once que jugaron el partido con Lanús, que fue suspendido por los incidentes que se registraron en las tribunas. El uruguayo pretende darle confianza a sus dirigidos luego de que perdieran 2 partidos consecutivos (Boca 1-0 y San Lorenzo 2-1) y no pudieran continuar el clásico frente a los "granates". Uno de los puntos en los que más se trabajó durante la semana fue en la definición, cabe recordar que Banfield hasta el momento sólo logró convertir 1 gol.

AVISOS AGRUPADOS - AVISOS AGRUPADOS - AVISOS AGRUPADOS

GIMENA
NENITA DULCE COLITA $20
24 HS. 4612-1627

MAGUI Hermosas sensuales. Diosas del sexo. Privadísimo LO MEJOR
4200-9820 4200-7007

EL SHOW DE LESBIANISMO
24 HS. $10 TEL.: 4686-4163
www.le-rouge.com.ar

ADA 55 A LA VERDADERA LA MEJOR COLA MIMOSA 4958-1227

SERVICIO COMPLETO
$10 - CLIMAT. - 9-20 hs.
4953-8718 ACEPT. PATACONES Y LECOP

ARIANA 38 CARAMELOS
BOQUITA+COLITA $15 1/2H $10
24 HS. SOLA 4384-1141

TRAV. MIA Madurita 1 h $15
Te inicia con su nuevo método para ser mujer TEL.: 4381-4343

POTRITA 18 90-60-90
Y LOLITA 130-65-95
1H $25 24HS. 4953-9478

24 hs. BOQUITA COMPL. $10
1/2h $20 1 hc/cola $30 2 juntas c/vos $30
Corrientes 1642 P. 1° "23" 4371-2802

Maadurita Thamy
40 Añ besos apasion.
$15 1 h 24 hs. *4383-1573*

CELESTE 22 AÑOS
COLITA + 69 $20 SOLITA
PRIV/DOM 4382-6859

BIBI 23
PARAGUAYITA
X LA COLITA VALE TODO
1h $20 *4373-6861

BEBOTAS SE TOMAN TODO
+ cola profunda igual 69
1h $25 Priv/Dom 24 hs 4313-7466

COLITAS ESPECTACULARES
Bebitas Pechugonas y Colegiala Ardiente
24 Hs. 4342-9104 $30

Pocahontas quiere guerra
Te animas.. Priv/dom
1h $25 24 HS. 4382-0477

DESARROLLADOR INTIMO MASCULINO
ENVIOS A DOMICILIO. 4382-2216

MADURITA GISELLE Y SU HERMANA TRAVIESA. EL TRENCITO DEL PLACER 1H. $25 4381-6239

LORE 23 BUCAL $5
SIN TANGUITA C/FIEBRE ANAL
4982-2232

GUADALUPE
BEBOTA RE-DULCE
$20 24HS. 4635-3532

BRENDA 21 MISIONERA
x DELANTE x DETRAS
1h $20 *4372-0179

BEBOTAS
SIN PREJUICIOS
GARGANTA PROFUNDA
$20 2x30 *4372-9877

SERVICIO COMPLETO
$10 (Reales) - CLIMAT. - 24 hs.
4382-4912
Acept. Patacones y Lecop

KARY 22 NUEVA EN EL LUGAR 24 HS
1 H $20 BUCAL SIN GLOBITO $10
CALLAO 456 3° A 4371-0311

UNIVERSITARIAS
EN APUROS ECONOMICOS
24H 2X30 4951-6212
PRI-DOM

Crónica Pesca: LAS TRES LAGUNAS, A FULL

El amigo quilmeño, satisfecho con las capturas.

Excelentes pejerreyes encontramos en esta laguna.

El sector de juncales fue el más rendidor de la jornada.

En nuestra búsqueda constante por brindarles lo mejor, en la pasada Feria de Armas 2002 nos contactamos con los nuevos amigos que están a cargo de lagunas y complejos de turismo y pesca. Fue en esta ocasión, que en el stand de la estancia Las Tres Lagunas, nos llamó la atención las fotografías que allí se exhibían, estas mostraban a pescadores con muy buenos pejerreyes, curiosos, consultamos donde se encontraba y cómo debíamos hacer para llegar a este lugar, Edgardo, su propietario, no solamente nos respondió amablemente cada pregunta, sino que también nos invitó a pescar un fin de semana que nosotros eligiéramos.

El viernes 17, cuando el reloj marcó las cinco de la tarde, iniciamos el viaje por la Ruta 3, ya que tendríamos que recorrer 500 kilómetros hasta la ciudad de Tres Arroyos. El tiempo no se presentaba bueno, algunos relámpagos y truenos nos acompañaron durante todo el viaje, luego de varias paradas durante el trayecto, llegamos a destino cerca de las once de la noche. Nos aguardaban Susana y Edgardo en la tranquera del campo, después de los correspondientes saludos y un corto recorrido por el camino que conduce al casco de la estancia, nos preparamos para cenar y probar unas exquisiteces, preparadas todas con productos caseros. Llovió durante gran parte de la noche, pero la mañana se presentó tranquila, estábamos desayunando cuando se hizo presente el contingente de los amigos pescadores de Quilmes. Alrededor de las nueve de la mañana, todos nos dirigimos hacia el sector de embarque. Mientras preparaban nuestra embarcación, nosotros, alistamos los equipos (ver tema aparte), como la laguna no es muy grande -apenas 80 hectáreas-, elegimos para los primeros intentos un sector no muy alejado de la costa y que tenía algunos juncales, nos colocamos a unos veinte metros, y una vez anclados lanzamos las líneas con unas brazoladas de 40 centímetros, para que cayeran lo más cercano posible a las plantas. No pasó mucho tiempo para que claváramos las primeras "flechas de plata", levantamos muchas piezas en este sector, pero la gran mayoría, por no decir casi todas, fueron devueltas al agua porque no nos conformaban las medidas, a pesar de estar en un promedio que orillaba los 30 centímetros, pero tampoco eran los matungos de las fotos vistas en la Rural. Así fue entonces que cambiamos de lugar y nos desplazamos bastante, hasta la zona de los tupidos juncales, frente al árbol seco. Cuando llegamos, dejamos pasar un lapso de tiempo para que los peces se acostumbren a nuestra presencia, después de estos momentos, volvimos a lanzar nuestras líneas casi arriba de las plantas, y ahora sí, cuando éstas caían bien pegadas a las varas de los juncos, acto seguido, se prendía un pejerrey, que en la mayoría de los casos superaban los 40 centímetros. Estos se mostraron gordos, fuertes y luchadores, tanto que al clavarlos, si le dábamos tiempo, se llevaban la línea dentro de las plantas, así que en el momento del pique había que frenar las rápidas corridas, y para este trabajo nuestras cañas de grafito Tiny Pro, no les dieron ninguna ventaja, y el multifilamento menos.

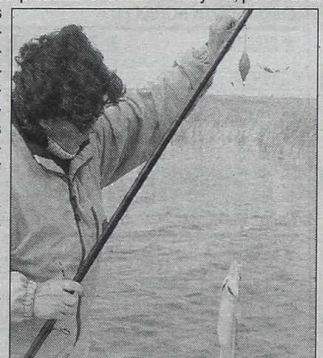

Cuando levantábamos entre cinco y seis piezas teníamos que movernos un par de metros, esta era la única forma de mantener los piques, de la otra forma al alterarse mucho el ámbito, éstos se cortaban irremediablemente, como también estaba la alternativa, después de un buen rato, de volver al primer lugar y las capturas comenzaban nuevamente. Cuando dimos por concluida la pesca, pues ya teníamos alrededor de treinta pejerreyes y estábamos más que satisfechos con el rendimiento de la laguna, decidimos hacer nuestra clásica recorrida por las otras embarcaciones, para saber cómo les había ido a nuestros amigos quilmeños: los que eligieron la zona de los juncales como nosotros, tenían en su poder muy buenos ejemplares; los que optaron por quedarse más en el centro de la laguna, donde no había plantas, cambiaron calidad por cantidad. ***Crónica Pesca*** agradece a Susana y Edgardo por toda la amabilidad y atención que hemos recibido. Chau, hasta la próxima y buena pesca.

Rodolfo González

Equipos: Spinit empleados por ***Crónica Pesca:*** Cañas telescópicas de 4 metros y 4 tramos modelos Tiny Pro 4000 y Laguna MH 400-4. Reeles Pejerrey de oro 300 D y Trilenium 1000, cargados con multifilamento Dyneema ø 0.15. Líneas de flote de tres boyas formato chupete y cometa en color blanco/rojo, y amarillo limon de "Logo" y anzuelos Nº 0.1 y 1. **Servicios:** Planes de Turismo con Pesca de Pejerrey. En Las Tres Lagunas - Tres Arroyos - provincia de Buenos Aires, a tan solo 500 Km de Buenos Aires por ruta 3, donde empalmamos la ruta 228, y en el mojon Km 130, doblar a la izquierdá en el camino San Mayol.**Opciones:**Pesca en laguna, lancha con remos, motor de arrastre, combustible, desayuno en el casco y merienda en el bote. Entrada entre las 7 y 8 horas - Salida 19 horas. A- Excursión base de 10 personas: $ 35. B- Turista individual: $ 45. C- Menores de 12 años: 50%.

INFORME DE LOS DISTINTOS AMBITOS DE PESCA

Altos Verdes: En esta laguna se siguen capturando pejerreyes de muy buen tamaño. Es aconsejable llamar previamente por teléfono al Nº: (011) 15-4991-7350 y comunicarse con Ricardo Gentille para que los espere y los guíe en el camino. Nos comentaban algunos pescadores que estuvieron en esta laguna que vieron grandes movimientos de lisas, augurando una buena temporada. **Córdoba:** Amigos de esta sección, que estuvieron pescando en el dique Los Molinos, levantaron gran cantidad de pejerreyes, en tamaños medianos. Las vedettes de la pesca en esta zona, por supuesto son las carpas, que se capturan en "cantidades industriales" y en tamaños realmente grandes. **El Talar del Burro:** Nos comentaba nuestro amigo Eduardo Tomasini que el último fin de semana, en esta laguna -pese al veranito- se pescó espectacularmente. Todos los que la visitaron, regresaron al muelle más que satisfechos con las capturas, ya que el promedio superó los 35 centímetros. El sábado hubo una captura que fue lejos la más grande de la temporada: medida en el muelle, al pie de la embarcación, acusó 62 centímetros, sencillamente impresionante. **Las Perdices:** Este cercano pesquero está rindiendo muy bien con la pesca, los últimos días se capturaron muy buenos ejemplares de pejerrey. Las líneas a emplear fueron las clásicas de tres boyas sin puntero y con brazoladas de entre 40 y 60 centímetros. El sector y el modo de pesca preferidos por los pescadores fue cerca de la compuerta y gareteando. **Mar de Ajó:** Siempre atento a nuestras consultas, el amigo Lopecito nos informó que desde la playa, y en el sector del muelle, es posible capturar abundantes brótolas, en un promedio que ronda entre los 800 gramos y el kilogramo. Tres pescadores, el fin de semana pasado, se llevaron más de 120 piezas, ideal para un día de playa y pesca en familia.

5to MES DEL GRAN CONCURSO Y FESTEJANDO EL DIA DEL PESCADOR DEPORTIVO "EN AGOSTO DOBLE SORTEO"

Participan todos los cupones recibidos en estos cuatro meses, y se sortearán un equipo de pejerrey completo Spinit, y una estadía de pesca con lancha y combustible incluidos en Chapalcó Ray, Chasicó, para cada uno de los ganadores. Para participar sólo hay que llenar el cupón (no se aceptarán fotocopias)y enviarlo por correo o acercarlo personalmente a Garay 140, C.P.1063 Capital. Los lectores de la provincia pueden dirigirse a depositar los cupones en las distintas casas de pesca . En Monte Grande: "Edunor", Vicente López 179. En Castelar: "Safari", Los Incas 2303, y en "La Pecera", rotonda de Cañuelas, rutas 3 y 205.El último viernes de cada mes, se hará el sorteo con todos los cupones recibidos.Se le notificará al ganador por teléfono o publicándose su nombre en la próxima edición.¡SUERTE!

Crónica Pesca | COMPLEJO TURISTICO CHAPALCO "RAY" LAGUNA CHASICO Tel.(0291)15-6434605 | SPINIT

Cupón para participar

APELLIDO.....NOMBRE.....

CI- DNI-LC-LE.....E.MAIL.....

DOMICILIO.....

LOCALIDAD.....TELEFONO.....

CORREO DE LECTORES

Amigos pescadores deben dirigirse al correo de lectores de Crónica Pesca. Avenida Juan de Garay 140(1063) Cap. tambien pueden comunicarse al teléfono 4361-1001 interno 354. o al E-mail: **cronicapesca@hotmail.com:**

Para visitar nuestra página en la Web: *www.cronica.com.ar*

CALENDARIO SEMANAL DE LOS PIQUES

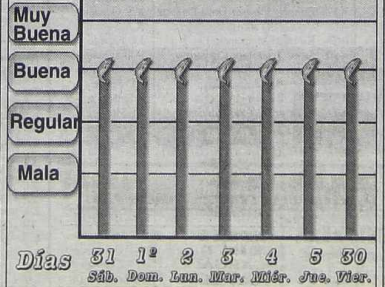

Vogue Sunset busca renovarse

Un total de trece carreras prepararon las autoridades del **Argentino** para este **domingo**, con arranque a las 15.30. Por un monto de **30.000** pesos será el rubro **incrementos**, a repartirse de la siguiente forma: pick cuatro de 1ª ($ 2), **2.000**; triplo de 3ª ($ 2), **1.000**; triplo de 4ª ($ 5), **1.000**; pick cuatro de 5ª ($ 5), **4.000**; triplos de 7ª y 8ª ($ 5), **1.000** cada uno; pick cuatro de 9ª ($ 5), **4.000**; triplo de 11ª ($ 5), **2.000**; cuatrifecta de 13ª ($ 2), **1.000**; además, habrá en pozos sorpresa **13.000** pesos. En el quinto turno de la jornada se dirimirá la prueba que le dará base, el **Clásico Italia** (Grupo III), que lleva el aditamento de **Copa Diario Clarín** y se resolverá sobre 2.000 metros, con habilitación para todo caballo de cuatro y más años a peso por edad; la recompensa para el ganador será de 9.000 pesos y es el arranque del segundo pick. El mejor en la impresión resulta **Vogue Sunset**, que corrió el 20 de julio en Palermo, sobre 2.500 metros con pista normal, para escoltar a Purvis desde largo y medio en 2'36"48c, en un Grupo III, con 60 kilos. Previamente, en igual terreno y sobre 2.000 metros, llegó a once y medio cuerpos de Oh Take en 2'04"47c, en un Grupo I. **West Renovado** puede ser considerado el enemigo. Trae dos triunfos al hilo en el medio sureño, ambos sobre pista pesada; el más reciente -20 de agosto- fue en un Listado, que se llevó por la cabeza sobre Saledizo en 2'22"15c, con 55 kilos y recibiendo cuatro. En la anterior -un especial- superó a Skytown por largo y medio en 2'07"83c, con 55. **Lumiere Sprout** se constituye en la tercera opción, luego de vencer por medio pescuezo a El Engañador en 1'48"31c.

Pese a que son pocos en el Italia, atraen sus 2.000 metros porque hay buenos animadores en la grilla

EL SALVAVIDAS

Pese a que su cartilla no dice gran cosa -más bien no dice nada-, tampoco la carrera dice mucho, y si algunas ocupan la chapa de 'mejores' es más por el renombre de sus trainers que por sus performances. Así que la cosa pinta linda para un lance de fuste, más en 1.800 metros, donde el alivio del descargo puede darle más talento del que tiene a **PÓTRA OLE (4ª el 7)**, que además es del stud **El Mono**, una caballeriza que viene enrachada.

ARGENTINO: PROGRAMA COMPLETO PARA LA REUNION DE MAÑANA

1ª CARRERA — Pr. OLIFANTE (Com. Ap. Doble) - 1.400 Mts. — A las 15.30

(APUESTAS A GANADOR, EXACTA, IMPERFECTA Y TRIFECTA - Pick 4 1er. Pase)

4 ULT.PERF.					ANOTADOS	JOCKEY	e/k.	PADRE-MADRE	CUIDADOR
—	—	—	1P	1	VALLEY CANDY	J.Noriega	3/56	Candy Stripes-Valenciaga	R.Pellegata
—	—	—	1S	2	PERFIDY	X.X.	3/56	Silver Finder-Parfumeuse	J.M.Mendoza
9P	3P	2S	1S	3	PAULISTINHA	J.Valdivieso	3/56	Lode-Paille	C.D.Etchechoury
1L	5L	8L	3L	4	MAGICA KIT	J.Herrera	3/56	Kitwood-Musical Girl	H.R.Pavarini
—	—	—	1L	4a	NAMELY	J.Medina	3/56	Luhuk-Naftaly	Idem
—	7L	2L	1L	5	LA MOND	G.Hahn	3/56	Payant-Maggi	——

Cand.: VALLEY CANDY (1) — Enem.: Namely (4a) — Sport: Perfidy (2)

2ª CARRERA — Pr. OCTANTE (Fin. Ap. Doble - Com. Ap. Doble) - 1.400 Mts. — A las 15.55

(APUESTAS A GANADOR, SEGUNDO, TERCERO, EXACTA, IMPERFECTA Y CUATRIFECTA)

4 ULT.PERF.					ANOTADOS	JOCKEY	e/k.	PADRE-MADRE	CUIDADOR
1*	1*	2*	5C	1	ULTRA ROY	R.Cunz-2	3/56	Roy-Unida	C.A.Chirino
—	—	—	4P	2	SOLIST TOM	J.R.Méndez	3/56	Shy Tom-Soubrette Toss	M.P.Sanguinetti
—	—	—	—	3	MR. PRAXIS	J.C.Méndez	3/56	Numerous-Praxis Ball	D.E.Pascual
—	—	—	4	4	LE CHAMPION	J.Paulé	3/56	Espaciado-Leguinnaire	J.M.Alves
—	—	—	2S	5	KALINE FITZ	E.Gramática	3/56	Fitzcarraldo-Kalnipe	M.A.García
—	—	—	—	6	PATAN	J.Herrera	3/56	Southern Halo-Pastime	C.A.Zarlengo
9S	2P	2P	4S	7	SALUDOS A JUAN	S.Toscani	3/56	Storm Tiger-Seem The Future	N.Cardelle C.
—	—	—	6P	8	CHILI SPROUT	P.Falero	3/56	Flirteando-Corbeta	D.C.Periga
—	—	—	5S	9	SERRADIZO	G.Sena	3/56	Roy-Serrana	J.O.Recart
—	—	7E	7S	10	EL GRAN RICARDO	J.Ublich	3/56	Candy Stripes-Pergamenu	E.N.Siele

Cand.: KALINE FITZ (5) — Enem.: Serradizo (9) — Sport: Saludos a Juan (7) — Lan.: Solis Tom (2)

3ª CARRERA — Pr. TING A FOLIE (Fin. Ap. Doble - Com. Ap. Doble) - 1.400 Mts. — A las 16.25

(APUESTAS A GANADOR, SEGUNDO, EXACTA, IMPERFECTA Y TRIFECTA - Triplo 1er. Pase)

4 ULT.PERF.					ANOTADOS	JOCKEY	e/k.	PADRE-MADRE	CUIDADOR
2P	6P	1P	9P	1	TOM RAUL	A.Giorgis	7/57	The Watcher-Eginea	E.L.Grich
5P	2P	4P	4P	2	SEMIOLOGO	J.Paulé	5/57	Grand Chelem-Sempiterna	E.G.Chiappero
5P	0S	8P	1P	3	MORO REAL	P.Falero	6/57	Ride The Rails-Morotyna	H.F.Díaz
4S	2S	0S	3S	4	MAXY	M.Londaitz	4/57	Ride The Rails-Máxime	L.R.Rochet
4P	3P	7S	5P	5	MAXI ADELQUI	A.Marinhas	4/57	Maximilian-Mamucha	J.C.Vertzman
2P	2P	2P	1P	6	POTRILORD	G.Sena	5/57	Potrillazo-Bagdad Dancer	J.L.Catapano
1P	2S	7S	1P	7	PUNGUISTA	J.Herrera	4/57	Candy Stripes-Aranis	R.E.Jones
5P	3P	5S	3P	8	EXPLOSIVO FLOR	A.Glades	5/57	El Meteoro-Miss Explosiva	R.F.Tazzioli

Cand.: PUNGUISTA (7) — Enem.: Moro Real (3) — Sport: Potrilord (6)

4ª CARRERA — Pr. MR. MAGU (Fin. Ap. Doble - Com. Ap. Doble) - 1.800 Mts. — A las 16.50

(APUESTAS A GANADOR, SEGUNDO, EXACTA, IMPERFECTA Y TRIFECTA - Triplo 1er. Pase)

4 ULT.PERF.					ANOTADOS	JOCKEY	e/k.	PADRE-MADRE	CUIDADOR
—	—	—	9P	1	SAHARIAN	J.Padilla	3/56	Equalize-Sadista	H.M.Pérez
—	—	8S	5S	2	ROYAL EMPIRE II	L.Carabajal	3/54	Roy-Idleness	R.M.Bullrich
0S	8S	8P	3P	3	ELEYA	Ch.Domínguez	3/56	Seaborg-Mackie Doodie	E.A.López
5S	8S	4P	2P	4	DOÑA ALTEZA	J.Medina	3/56	Roy-Airbound	C.D.Etchechoury
—	—	—	—	5	BYMETS	P.Falero	3/56	Firery Ensign-Belligerence	J.C.Maldotti
—	7P	5S	6P	5a	ELFY	W.Serrudo	3/53	Equalize-Express Way	Idem
—	—	—	—	5b	FLIGNY	J.Noriega	3/56	Halo Sunshine-Fecíual	R.Pellegata
—	—	—	—	6	LUNA SECRETA	A.Irastorza	3/56	Bullicioso In-Luna Ocalina	D.H.Musachio
5S	8L	5L	0L	6a	SIEMBRA QUEEN	G.Enríquez	3/53	El Sembrador-Queen L. Toss	Idem
9P	7P	4L	2L	7	POTRA OLE	F.Quinteros-4	3/56	Potrillon-Talletin	N.A.González A.

Cand.: FLIGNY y Cía. (5b-5-5a) — Enem.: Doña Alteza (4) — Sport: Royal Empire II (2)

5ª CARRERA — CLASICO ITALIA (G.III) (Fin. Ap. Doble - Com. Ap. Doble) - 2.000 Mts. — A las 17.20

(APUESTAS A GANADOR, SEGUNDO, EXACTA, IMPERFECTA Y TRIFECTA - Pick 4 1er. Pase)

4 ULT.PERF.					ANOTADOS	JOCKEY	e/k.	PADRE-MADRE	CUIDADOR
1S	2L	1L	1L	1	WEST RENOVADO	G.Sena	4/60	Yale Twentyniner-Renovadora	E.C.Tadei
1P	2P	0P	2P	2	VOGUE SUNSET	P.Falero	4/60	Halo Sunshine-Vogue Star	D.E.Pascual
4L	2S	1S	4L	3	EMPIRE KING	J.Padilla	5/61	Equalize-Empire Glory	H.M.Pérez
6S	9S	8P	3S	4	EL LOGICO	A.Rivero	6/61	Octante-Tripicadora	P.A.Morón
6L	3L	1L	1L	5	BAAT MORPHINE	M.Díaz	5/61	Bab Dancer-Ma Sintonie	M.A.Catapano
2S	1S	4S	1S	6	LUMIERE SPROUT	E.Gramática	4/60	Flirteando-Lamp	J.L.Palacios

Cand.: VOGUE SUNSET (2) — Enem.: West Renovado (1) — Sport: Lumiere Sprout (6)

6ª CARRERA — Pr. BORGIA (Fin. Ap. Doble - Com. Ap. Doble) - 1.000 Mts. — A las 17.45

(APUESTAS A GANADOR, SEGUNDO, TERCERO, EXACTA, IMPERFECTA Y CUATRIFECTA)

4 ULT.PERF.					ANOTADOS	JOCKEY	e/k.	PADRE-MADRE	CUIDADOR
6P	4S	9S	8S	1	SIGNO II	X.X.	4/55	Luhuk-Sweet Halo	E.A.López
0S	8L	2S	4S	2	PUENTE DE MIMOS	X.X.	4/57	Westbridge-Mis Mima	J.C.Perrón
—	—	3P	6S	3	FRAGOSO	L.Coria	4/57	Confidential Talk-Fan Light	H.D.Nicodemo
—	—	—	3S	4	ESTABLISH	J.Noriega	4/57	Confidential Talk-Enmendada	C.A.Muñiz
6S	2P	3P	3S	5	COMO TOSS	M.Méndez	4/57	Luis Toss-Comoantes	W.O.Larriñaga
—	—	0L	0L	6	LAZY ANTIGUO	J.Medina	4/55	Lazy Boy-Vittelloise	S.F.Pérez
—	—	—	—	7	MONTOPIO	J.Herrera	4/57	Dancing Dowser-Doña Perfecta	V.R.González
2P	2P	4P	3P	8	BAMBU FLEXIBLE	J.Valdivieso	4/57	Confidential Talk-La Banquiere	R.A.Ramallo
—	—	—	—	9	MOOR	D.Ramella	4/57	Kitwood-Manzanera Li	J.C.Fajardo
—	—	—	—	10	CHAMPION SHARE	G.Solís	4/57	Share The Glory-Chaperona	P.J.Quintana
—	—	—	—	11	BANDIDO FITZ	C.Quiroga	4/57	Fitzcarraldo-Bastide	J.A.Márquez
—	—	0L	9L	12	TYPE SNOW	J.Carrizo-2	4/55	Type Man-Snow Veloz	F.O.Salate
7P	8P	2P	9P	13	ARGEN CAT	X.X.	4/57	Catskill-Argentinita Dis	R.Pellegata
5L	3P	2P	5S	14	PRIMER DESTELLO	X.X.	4/57	El Destello-Yetis Advocator	J.F.Méndez A.
0P	7P	3P	4P	15	CONDESKIP	X.X.	4/57	Skip a Charge-Condesita	O.D.López

Cand.: ESTABLISH (4) — Enem.: Puente de Mimos (2) — Sport: Bambú Flexible (8) — Lan.: Montopio (7)

7ª CARRERA — Pr. BRUMARIO (Fin. Ap. Doble - Com. Ap. Doble) - 1.200 Mts. — A las 18.15

(APUESTAS A GANADOR, SEGUNDO, TERCERO, EXACTA, IMPERFECTA Y TRIFECTA - Triplo 1er. Pase)

4 ULT.PERF.					ANOTADOS	JOCKEY	e/k.	PADRE-MADRE	CUIDADOR
—	—	—	2P	1	SOUTH KOREA	P.Falero	3/56	Luhuk-Southern Odalisk	J.C.Maldotti
—	—	6S	3S	2	SHY CANCIONISTA	M.Sarati	3/56	Shy Tom-Canaria Toss	A.F.Quinteros
—	—	—	3	3	LILIAN TOSS	M.Barraco-4	3/56	Bolero Toss-Martes girl	D.R.Suasnabar
—	2P	4S	3P	4	LA GAULE	J.Paulé	3/56	Louis Quatorze-Galera	A.E.Mihura (h)
—	—	—	—	5	HOLA PARIS	O.Dávila	3/56	Mutakddim-Parisette	L.J.Duggan
—	—	—	—	6	MISS LAIT	E.Gramática	3/56	Numerous-Lahfeh	M.A.García
—	—	—	—	7	OLD GLORY	J.Herrera	3/56	Mutkaddim-Odisea	C.A.Zarlengo
—	—	—	5S	8	ALPINA ONE	V.Cortella-4	3/56	Alpino Fitz-Genuine	A.C.Marquezin
—	9S	6S	0S	9	ONLY A WISH	G.Sena	3/56	Octante-Nuit D'Amour	E.G.Accosano
—	—	—	—	10	GOOD AGE	R.A.López-3	3/56	G'Day Mate-Secret Age	C.J.Bastiani
—	—	—	—	11	FOREVER KARIN	J.R.Méndez	3/56	Sonus-La Karincita	H.Del V.Piriz

Cand.: SOUTH KOREA (1) — Enem.: Miss Lait (6) — Sport: La Gaule (4)

8ª CARRERA — Pr. FLIRTEADOR (Fin. Ap. Doble - Com. Ap. Doble) - 1.400 Mts. — A las 18.45

(APUESTAS A GANADOR, SEGUNDO, EXACTA, IMPERFECTA Y TRIFECTA - Triplo 1er. Pase)

4 ULT.PERF.					ANOTADOS	JOCKEY	e/k.	PADRE-MADRE	CUIDADOR
4S	1P	6P	7P	1	PREVENIDO	P.Falero	6/56	Equalize-Prevista	D.C.Martínez
4S	1P	2P	1P	2	LEGER CASH	J.Padilla	5/58	Leger Cat-Cassia	A.M.Romero
5L	2P	3L	1L	3	IACO	J.C.Méndez	5/56	Ride The Rails-S.Every One	G.Pascual
4P	3S	3P	4S	4	GITANEANTE	J.Cabral	6/55	Fitzcarraldo-Gemini	G.A.Conti
2P	1S	2S	4P	5	EL ROSACRUZ	J.Valdivieso	5/56	Fitzcarraldo-Coquetea	A.F.Gaitán D.
5P	3S	1P	6L	6	INTENTALO	J.Herrera	5/56	Interprete-La Diestra	A.H.Marsiglia
2L	1L	8S	1L	7	LA ETICA	J.Paulé	5/54	Gold Spring-Etimologica	H.J.Benesperi
3P	1P	2P	2P	8	EL FILIBUSTERO	R.Cunz	7/60	Octante-Cosa Fina	P.E.Molina

Cand.: EL ROSACRUZ (5) — Enem.: El Filibustero (8) — Sport: Intentalo (6)

9ª CARRERA — Pr. EL ESTANCO (Fin. Ap. Doble - Com. Ap. Doble) - 1.100 Mts. — A las 19.15

(APUESTAS A GANADOR, SEGUNDO, TERCERO, EXACTA, IMPERFECTA Y TRIFECTA - Pick 4 1er. Pase)

4 ULT.PERF.					ANOTADOS	JOCKEY	e/k.	PADRE-MADRE	CUIDADOR
0S	0S	0S	1P	1	TOUCH UP	G.Duarte	6/57	Rainbow Corner-Touch Dancing	O.J.Dagostino
2L	4L	3L	4P	2	SANTIAGO WEST	J.Herrera	4/56	Westtbridge-Gallic	H.R.Pavarini
9S	1P	9P	3P	3	HABER	A.Giorgis	5/57	Praising-Hanalie	A.D.Etchart
4S	4P	3S	0S	4	EL CHISME	G.Solís	7/57	Metalúrgico-Donna Red	J.C.Moriconi
8P	7P	8P	4P	5	CAPO DA CANOIA	C.Oviedo	5/57	Carabao-Bandu	E.J.Echarren
5P	0S	1P	5P	6	HEERLEN	R.Alzamendi	4/60	El Sembrador-Hecla	J.M.Roberts
1P	1P	2P	9S	7	NATIVE CAT	P.Falero	5/57	Catskill-Linda Luz	W.O.Larriñaga
3P	1P	1P	6P	8	BUCKS PUEBLO	J.Noriega	5/57	Bucks Best-Docda	A.F.Manzone
8S	4L	0L	6L	9	NEW PATO	L.Ferreyra	5/57	Patoruzú-New Galley	J.A.Prá

Cand.: SANTIAGO WEST (2) — Enem.: Bucks Pueblo (8) — Sport: Heerlen (6)

10ª CARRERA — Pr. SYZYGY (Fin. Ap. Doble - Com. Ap. Doble) - 1.000 Mts. — A las 19.40

(APUESTAS A GANADOR, SEGUNDO, TERCERO, EXACTA, IMPERFECTA Y CUATRIFECTA)

4 ULT.PERF.					ANOTADOS	JOCKEY	e/k.	PADRE-MADRE	CUIDADOR
1P	2P	5S	2P	1	VALSEADO TOSS	A.Glades	5/57	Fine Toss-Valseada	J.O.Rrito
2P	1P	0P	2P	2	STRATELE	A.Giorgis	6/57	Straight-Telegrama	E.L.Grich
8S	7S	9S	4S	3	LORD JET	R.Alzamendi	5/57	Lord Gailey-Free Jet	E.D.Vega
1L	0L	9L	9L	4	JAQUE OCA	N.Salazar	5/54	Jack Hylton-Fraway Oca	S.Porto
6P	1P	6P	4P	5	FUERTE SUN	J.R.Méndez	6/57	Olimpo Sun-Pa"lntentarla	O.E.Fontan
2S	3S	3S	1S	6	PRINCIPE AMADO	A.Romero	6/57	Prince Boy-Lunamada	R.H.Eguzquiza
0L	2L	6L	0L	7	REGENTE	F.Coria	6/55	Johnny's Prospect-R. Manet	R.A.Heguille
7S	6S	0P	0S	8	BORDOLES	J.Ublich	5/54	Kitwood-Bordolesa	H.Martelletti
0S	7P	5P	8P	9	RUBIO SUREÑO	X.X.	5/54	Engrilaldo-Fiana	J.R.Pérez
9P	9P	4P	6P	10	FORAJIDO SHARE	M.Méndez	5/57	Share The Glory-Kalboom	G.V.Mercau
2P	3S	1P	9L	11	CAREACRITIC	M.Barraco-4	5/57	Careafolie-Embajada Touch	H.O.Capano
1L	0L	0P	6P	12	VECTOR TOM	J.Albano-4	5/54	Shy Tom-Vacación Final	N.Argüello
9S	1P	2P	0S	13	BIG ALFREDO	M.Abregú	5/57	Lode-Donosura	P.O.Armada

Cand.: VALSEADO TOSS (1) — Enem.: Stratele (2) — Sport: Big Alfredo (13) — Lan.: Fuerte Sun (5)

11ª CARRERA — Pr. FLORIDA'S SON (Fin. Ap. Doble - Com. Ap. Doble) - 1.400 Mts. — A las 20.10

(APUESTAS A GANADOR, SEGUNDO, EXACTA, IMPERFECTA Y TRIFECTA - Triplo 1er. Pase)

4 ULT.PERF.					ANOTADOS	JOCKEY	e/k.	PADRE-MADRE	CUIDADOR
1P	5L	4P	4L	1	VENICE FREE	M.Leyes	7/56	Friul-Savaloa	J.C.Díaz(h)
0P	3P	3P	3P	2	SKU CALICO	A.Acuña-3	7/54	Ski Champ-Calidez Been	J.J.Reviriego
1L	2P	4P	2L	3	MUSIC HEARD	F.Pacheco-4	6/54	Bullicioso In-Lovange	A.Sánchez C.
1E	1R	1P	1P	4	FIRST HALO	P.Falero	8/60	Southern Halo-First'n Forli	D.R.Cima
2P	2S	2R	3P	5	FELLOW YELLOW	R.Cunz-2	6/54	Sonus-Fedora	R.C.Galeano
1P	1S	1S	2P	6	POTRICASTLE	J.Noriega	6/52	Potrillazo-Return To Glory	J.E.Pérez
2P	2P	6P	5P	7	RIGOROSO	D.Quintana-4	7/54	Rainbow Corner-Ridge	D.E.Pascual
5S	8S	1P	8P	8	FASCIO	J.Herrera	6/60	Fitzcarraldo-Ferrara	A.H.Marsiglia

Cand.: FASCIO (8) — Enem.: First Halo (4) — Sport: Fellow Yellow (5)

12ª CARRERA — Pr. OPPOSER (Fin. Ap. Doble - Com. Ap. Doble) - 1.200 Mts. — A las 20.35

(APUESTAS A GANADOR, SEGUNDO, TERCERO, EXACTA, IMPERFECTA Y TRIFECTA)

4 ULT.PERF.					ANOTADOS	JOCKEY	e/k.	PADRE-MADRE	CUIDADOR
0S	0S	6S	1S	1	TUG OF WAR	H.Calvente	4/57	Rainbow Corner-Trumps	E.N.Siele
5S	1P	6P	9S	2	PERCUTOR	J.Batruni	4/55	Candy Stripes-Perfidia	M.O.Andreoni
0P	2P	6P	4S	3	EL ADOPTIVO II	A.Acuña-3	4/57	Prince Boy-Bruce's Farm	D.R.Cima
0P	9P	6S	5P	4	DOUGLAS HEIST	W.Armando	4/54	Heist-Damascene	O.D.Rébora
—	0S	4S	1S	5	BOTONAZO	A.Giorgis	4/57	El Aventurado-Bosky	E.R.Maurente
1S	4P	6P	6S	6	EL JORNALERO	D.Quintana-4	4/55	Bat Cana-La Falsa	J.A.Márquez
1S	3P	6P	7S	7	ESPIGON	C.Quiroga	4/55	Confidential Talk-Espantada	J.A.M.Neer
6P	5P	1P	4P	8	AMIGO FAR	R.Cunz-2	4/57	J.Prospect-La Farmesiana	J.G.Godoy
5S	3S	0S	6S	9	MR. CAREY	P.Falero	4/55	Numerous-Have A Care	H.M.Pérez

Cand.: MR. CAREY (9) — Enem.: Espigón (7) — Sport: El Jornalero (6)

13ª CARRERA — Pr. STRONG WOOD (Fin. Ap. Doble) - 1.400 Mts. — A las 21

(APUESTAS A GANADOR, SEGUNDO, TERCERO, EXACTA, IMPERFECTA Y CUATRIFECTA)

4 ULT.PERF.					ANOTADOS	JOCKEY	e/k.	PADRE-MADRE	CUIDADOR
9S	7P	7L	8L	1	ÑANCUÑA	C.Zuco	4/54	Dream Fitz-Complacencia	R.M.Sarachi
—	—	—	—	2	VASCO BONITO	E.Ortiz-2	4/57	Doppler-Buena Amnesia	H.Mechenzi
4P	7P	8P	5P	3	LUNEDI	S.Toscani	4/54	Lin Yutang-Proud Queen	J.F.Liceri
6L	7L	3P	8L	4	LOTO DEST	D.Gauna-4	4/57	El Destello-Advocator Maple	L.R.Nicora
3P	8P	7S	2S	5	GINZO	G.Oviedo-4	4/57	Beau Sultan-Murias	A.Baratucci(h)
3S	8S	7S	9S	6	MORGAN'S PRINCE	M.Sarati	4/54	Prince Boy-Pirate Sun	A.F.Quinteros
—	—	—	—	7	SOY EL PADRINO	P.Falero	4/57	Equalize-Esplendorosa	J.C.Bianchi
5P	0P	8P	5P	8	DANNY CAPRICHOSO	J.Doello-2	4/54	Danny Jack-Benemérita	O.F.Blanchet
—	—	—	2P	9	THINKPAD	M.Díaz	4/57	Double Paid-Una Mitu	O.F.Labanca
—	—	9S	0S	10	FURUPHONE	M.Londaitz	4/55	Speakperhone-Fubuki	J.J.Etchechoury
8P	0S	5S	8S	11	DANUBIO START	A.Tajomisski	4/54	Hidden Prize-Dance Wit	J.C.Ferreyra

Cand.: GINZO (5) — Enem.: Soy el Padrino (7) — Sport: Thinkpad (9) — Lan.: Morgan's Prince(6)

MISTER PHONE, CADA VEZ MAS A TONO

El sprinter **Mister Phone** se consolidó como el **mejor veloz del momento en la arena de Palermo** tras obtener ayer el **Gran Premio Maipú**, en ajustado final por el pescuezo sobre **Imperial Roy**, tras el que quedó a medio cuerpo **Sebi Halo**. Bien graduado por **Jorge Valdivieso**, el **Speakerphone** siguió al comienzo al tordillo uruguayo **Ritz Boss**, para después pasar a la

En Palermo no tiene contras, pese a que lo apuraron arriba

punta aguantando la doble atropellada de Sebi Halo primero y después de Imperial Roy, que quemó su último resto físico en los 200 finales. Debió guapear el de **Roberto Bullrich** por el avance fuerte de Imperial Roy, al que **Pablo Falero** le sacó hasta la última energía que le quedaba y por poco no se gradúa de triunfador selectivo en una de las pruebas más difíciles que tienen año tras año los sprinters en el calendario palermitano. El que falló feo fue **Chollo**, que jugado en calidad de sorpresa cruzó el disco último a más de catorce del vencedor.

Mister Phone salió cotizado en cuarto lugar, con dividendo de **4,25**, y en **54"21/100** sumó su novena victoria en diecinueve presentaciones, quinta que logra en Palermo y séptima en el terreno jerárquico, donde ostenta tres Grupo I.

El héroe Mister Phone cumplió y se irá a la ducha reparadora. Tuvo de aliado a 'Valdi', que copó los aplausos en un final bárbaro. Bullrich (derecha) sabe el pingo que tiene y está súper feliz.

● **Valdivieso:** Tras su victoria con Mister Phone en el Maipú, el 'Rubio' opinó: *"Ni tuve que exigirme; hizo todo solito. Enseguida buscó la punta y después aguantó las atropelladas, para rematar en forma bárbara"*. Conforme el hombre, ¿no?

● **Falero:** El uruguayo estaba satisfecho con Imperial Roy, pese al segundo puesto: *"Corrió torcido todo el tiro y pudo estar más cerca; de todos modos, el segundo lugar fue muy bueno"*.

● **Villalba:** Para el jinete brasileño, que se lució de lo lindo con la torda Bauhauser en el Menditeguy, la cosa fue así: *"Con esta performance ya no quedan dudas de que anda brillante en la media distancia, y me gustaría verla en más tiro"*.

● **Lo demás:** Hubo un único **triplete** y fue para un padrillo: el estupendo **Southern Halo**. Los **dobletes: Juan Noriega-Roberto Pellegatta-Doña Ana** y **José Ricardo Méndez.** Las 11 carreras recaudaron **$ 583.230.**

● **Potrillos:** Este **lunes** se recibirán en **Palermo** las inscripciones para la **Polla de Potrillos**, que se disputará el **sábado 14**. El lunes 9 será la declaración de forfaits.

● **Convenio:** La Secretaría de Turismo y Deporte de la Nación y el Hipódromo Argentino de Palermo sellaron un acuerdo para mejorar el **Laboratorio de Control de Doping del Cenard**, en el que continuarán con un programa de inversiones que incluye equipamientos e insumos, a los efectos de mantener la calidad de la tecnología de punta hasta ahora existente. El convenio se suscribió ayer entre el titular de la secretaría, **Daniel Scioli**, y el presidente de Hapsa, **Federico De Achával**, en una reunión celebrada en la sede del escenario hípico. La Secretaría de Turismo y Deporte continuará efectuando los controles de doping en la actividad hípica.

● **Disculpas:** La **Asociación Gremial del Personal de Hipódromos de Buenos Aires, San Isidro y Agencias Hípicas Provinciales y Nacionales** distribuyó un comunicado en el que pide **disculpas** por la suspensión de la actividad en agencias los días viernes 23 y domingo 25 y también de las carreras en Palermo los días sábado 24 y lunes 26 del corriente.

BRINDO OTRA BUENA ENSEÑANZA

Antes del inicio de la reunión pastera, los 'madrugadores' aficionados pudieron apostar para dos carreritas rosarinas que no fueron incluidas en el programa. En las mismas ganaron Witch Eye, con Reynaldo Salva, que abonó $ 6,90, y First Yev, con Luis Espinosa a razón de 30,95 pesos por boleto. Luego arrancaron los cotejos en el césped, y las dos primeras fueron a pura emoción, ya que los favoritos **Rincón Nochero** y **Green Phantom** ganaron con lo justo. **Cabe destacar que la Comisión de Carreras suspendió provisionalmente a Luis Antognozzi, Néstor Herrera y a los responsables del stud Alberto Ricardo, porque la performance de Prinsly -cuarto- no los satisfizo en el primer cotejo**. Enseguida **Chau Bambino** se impuso en el evento rosarino incluido en el programa y, trascartón, **Enseñanza** ganó fácil en el kilómetro pastero, abonando exagerados 3,65 pesos para su chance.

1ª Carrera — Premio CAUTIN — 1.600 Metros

CABALLO	JOCKEY	Nº	A	Pag.
1 **RINCON NOCHERO 57, P.Falero**	....	(3)	-.-	-.-
2 Santuri 57, R.Alzamendi	....	(9)	cza.	4,60
3 Abraham León 57, A.M.Ramírez	....	(10)	2cpos.	4,65
4 Prinsly 54, N.Herrera	....	(5)	½cpo.	20,30
5 Apadrinado 57, M.Abregú	....	(4)	v/min.	5,30
6 Fair King 57, R.Pedernera	....	(6)	v/min.	60,55
7 Pepe Carioca 57, S.Toscani	....	(2)	1½cpo.	39,25
U Baat Atleet 53, D.Marino	....	(1)	7cpos.	99,99

DIV.: RINCON NOCHERO: $ 1,75, $ 1,25 y $ 1,10; SANTURI: $ 1,50 y $ 1,10 y ABRAHAM LEON: $ 1,10. EXACTA: $ 9,00. TRIFECTA: $ 21,20. IMPERFECTA: $ 6,70. No corrieron: Mr. Charny (7), Boceto (8) y Raxo (11). Tiempo: 1'39"80/100. Cuidador: A. M. Calcagno. Caballeriza: No Va Más. El ganador es hijo de Rinconazo y Mat Dory. Edad: 5 años.

CANDIDATO DE CRONICA

2ª Carrera — Premio FLIRTEADOR — 1.600 Metros

CABALLO	JOCKEY	Nº	A	Pag.
1 **GREEN PHANTOM 57, P.Leg'zamón**		(8)	-.-	-.-
*2 Clerical Wind 57, M.Londaitz	....	(10)	½cza.	21,95
3 Lorde 57, C.Huerta	....	(7)	2cpos.	5,95
4 Maimaraho Toss 57, L.Galdeano	..	(5)	3cpos.	8,55
5 Ojo de Indio 57, A.Olivera	....	(3)	2½cps.	23,75
6 El Naturalista 57, W.D.Pérez	....	(14)	½pzo.	13,80
7 Love Forli 56, L.Parra	....	(2)	½cpo.	99,99
8 Coquetón 56, R.Alzamendi	....	(12)	5cpos.	73,40
9 Kanoro Nib 57, C.Quiroga	....	(6)	pzo.	4,15
10 Nuggeted 56, O.Dávila	....	(11)	v/min.	5,85
11 Disonancia 54, A.Acuña	....	(4)	1½cpo.	32,25
12 Bonny Baby 56, A.Tajomisski	....	(13)	cza.	99,99
U El Galeón 57, C.Palumbo	....	(1)	½cpo.	26,05

(*) Reclamó contra el ganador, pero no prosperó.

DIV.: GREEN PHANTOM: $ 2,85, $ 1,45 y $ 1,20; CLERICAL WIND: $ 5,55 y $ 3,40 y LORDE: $ 1,85.

DOBLE: $ 12,40. EXACTA: $ 77,80. TRIFECTA: $ 609,60. IMPERFECTA: $ 53,90. No corrió: Próximo (9). Tiempo: 1'38"04/100. Cuidador: J. C. Bianchimano. Caballeriza: El Yerbal. El ganador es hijo de Fatly y Valour Light. Edad: 5 años.

CANDIDATO DE CRONICA

3ª Carrera — Premio YAMEVERAS — 1.200 Metros

CABALLO	JOCKEY	Nº	A	Pag.
1 **CHAU BAMBINO 51, J.Pérez**	....	(4)	-.-	-.-
2 Share The King 57, R.Romero	....	(1)	1½cpo.	1,15
3 Carísimo Duche 51, E.Fazekas	....	(7)	1½cpo.	7,15
4 Cerro León 55, J.C.Torres	....	(2)	1cpo.	13,20
5 Best Barón 55, C.R.Díaz	....	(5)	1cpo.	24,50
6 Bien Llevado 55, L.Espinoza	....	(6)	cza.	31,80
U Rincón Alto 55, R.Salva	....	(3)	2cpos.	10,95

NOTA: Esta carrera se disputó en Rosario.

DIV.: CHAU BAMBINO: $ 7,95 y $ 1,65 y SHARE THE KING: $ 1,25. DOBLE: $ 134,40. EXACTA: $ 26,50. TRIFECTA: $ 95,60. IMPERFECTA: $ 7,40. TRIPLE:(3-8-4): $ 160,50 (112 vales); (3-8-1): $ 10, 00 (445 vales). No corrieron: Punkian (8) y Adelfos (9). Tiempo: 1'15"14/100. Cuidador: J. C. Giménez. Caballeriza: La Familia. El ganador es hijo de Rampart Road y Chandelier. Edad: 6 años.

4ª Carrera — Premio CARO SUEÑO — 1.000 Metros

CABALLO	JOCKEY	Nº	A	Pag.
1 **ENSEÑANZA 56, P.Falero**	....	(4)	-.-	-.-
2 West Rats 56, A.Giorgis	....	(3)	1½cpo.	5,55
3 Night Of Stars 56, G.Sena	....	(2)	1½cpo.	15,10
4 Striana 56, J.Paulé	....	(5)	1½cpo.	6,85
5 Figara 56, L.Galdeano	....	(1)	6cpos.	29,05
6 Geisha Queen 56, J.C.Méndez	....	(7)	7cpos.	1,75

DIV.: ENSEÑANZA: $ 3,65. DOBLE: $ 34,50. EXACTA: $ 43,90. TRIFECTA: $ 237,30. IMPERFECTA: $ 18,60. No corrió: Forty Lista (6). Tiempo: 59"38/100. Cuidador: J. C. Maldotti. Caballeriza: Pueyrredón. La ganadora es hija de Confidential Talk y Enmendada. Edad: 3 años. **CANDIDATA DE CRONICA**

5ª Carrera — Premio RITON — 1.600 Metros

CABALLO	JOCKEY	Nº	A	Pag.
1 **EL ENGAÑADOR 57, P.Falero**	....	(8)	-.-	-.-
2 El Repollo 57, G.Sena	....	(6)	2½cps.	10,70
3 Time Killer 57, J.Herrera	....	(9)	3½cps.	8,15
4 Mr. Abelyn 57, J.C.Méndez	....	(5)	½pzo.	39,70
5 Cuzquito 57, O.Dávila	....	(1)	½cpo.	20,75
6 Mystic Man 55, R.Cunz	....	(3)	½cpo.	23,10
7 Arroyo Corto 57, J.Noriega	....	(10)	2cpos.	5,65
8 Buen Arc 57, A.Tajomisski	....	(4)	6cpos.	28,10
9 Fast Train 57, J.Medina	....	(7)	4cpos.	30,30
U Intemporal 57, J.Paulé	....	(2)	5cpos.	4,40

DIV.: EL ENGAÑADOR: $ 2,05, $ 1,20 y $ 1,25; EL REPOLLO: $ 1,90 y $ 1,75 y TIME KILLER: $ 1,95.

DOBLE: $ 14,20. EXACTA: $ 15,70. IMPERFECTA: $ 14,30. CUATRIFECTA: $ 1.002,70. TRIPLO: $ 228,25(40 vales). Corrieron todos. Tiempo: 1'36"78/100. Cuidador: A. H. Marsiglia. Caballeriza: Los Hidalgos. El ganador es hijo de Engrillado y Unclaps. Edad: 4 años.

CANDIDATO DE CRONICA

6ª CARRERA — 1.000 Mts.

MARCADOR	A GANADOR	A 2º	A 3º
1º 14	6,60	2,50	2,00
2º 7		2,80	2,45
3º 13			3,50
4º 6			

A Ganador	APUESTA DOBLE	A Placé	EXACTA
29,70	-		44,40
IMPERFECTA	TRIFECTA		TRIPLE
20,30	783,30		206,00

1 G. Careme 52, J.Cabral
2 Muma Girl 56, A.Giorgis
3 P. Lucky 52, D.Lemos
4 Finalista 56, G.Sena
5 Pequeñuela 56, J.C.Méndez
6 Mary Halo 56, J.Herrera
7 Kiss Kit 56, P.Falero
8 Jugarreta 56, R.Cunz
9 Reinita 52, J.Jarcovski
10 Buena Idea 56, J.Paulé
11 Picarinha 56, R.Alzamendi
12 Enid 56, A.Ramírez
13 B. María 56, F.Coria
14 Jazmín Don 56, G.Sediari

Bauhauser estuvo bárbara

El otro jerárquico de la víspera palermitana, el **Clásico Carlos Menditeguy** (Grupo III), dos turnos después, se lo llevó la tordilla **Bauhauser**, que parece haberle encontrado 'la vuelta' a la media distancia y ganó su primer clásico de grupo en la milla, en forma por demás contundente. La duda radicaba en si llegaba o no a los 1.600, ya que en la recta parece imbatible ante las de su sexo, pero cuando la alargaban de 1.200 metros para arriba parecía sentir alergia. Así fue que en su segundo intento en la vuelta sobre 1.400 metros, en un handicap platense, superó holgadamente por ocho cuerpos a Miss Bolocco y con ese aval viajaron de La Plata a San Isidro dispuestos a copar la parada en el Clásico Eudoro J. Balsa sobre 1.600 metros, finalizando entonces cuarta de Miss Loren a casi 2 1/2 cuerpos.

Esa tarde se cansó al promediar la recta norteña y fue presa fácil de Miss Loren, que la superó de atropellada y después la taparon en el disco otras dos rivales. Ayer, corriendo de punta, se mantuvo con dos cuerpos de ventaja sobre Miss Loren y Gold Finder y arriba prevaleció por seis cuerpos sobre **Forty Fusa**, en 135"46/100, redondeando su séptima victoria en sólo diez actuaciones.

El próximo viernes se larga el 'Loto 5'

La Lotería Nacional Sociedad del Estado lanzará un nuevo juego denominado **Loto 5**, que es una variante del Loto tradicional y en el que para jugar habrá que elegir como mínimo **cinco números entre el 0 y 36** inclusive, según informó la entidad.

"Las suertes ganadoras se obtendrán por medio de una ruleta tipo francesa en la cual se tirarán secuencialmente en primera instancia cinco bolas y luego se arrojará una sexta, y si la bola se encasilla en un número ya favorecido se volverá a repetir el lanzamiento", explicaron los técnicos de Lotería Nacional.

El valor de la jugada simple será de $ 1 y el Loto 5 se ganará acertando la primera serie de cinco bolas y el segundo premio de la apuesta lo obtendrá aquel que totalice cinco aciertos luego de arrojada la bola extra, es decir, la sexta.

El primer sorteo de la nueva apuesta se realizará el próximo viernes 6 de setiembre.

• **MAÑANA:** Más de **3,5 millones** de pesos tendrá este domingo de arrastre el **Quini Seis** -a las 21.30- y más de **1,3 millones** de pesos serán los que arrastrará el **Loto** -a las 22-.

EL GLOBO DE LA SUERTE

LUNES: QUINIELA NACIONAL - 20 PREMIOS - 14, 17.30 y 21.30

Favoritos a la grande			El dato de CRONICA		
19	30	73	12	74	98

LUNES: QUINIELA BONAERENSE - 20 PREMIOS - 14, 17.30 y 21.30 Hs.

Favoritos a la grande			El dato de CRONICA		
21	42	51	03	12	60

El Faisal, para repetir

DEE MARSHAL SERA LA CONTRA DE MAS FUSTE, PERO CHARLATAN TOM TAMBIEN DICE LO SUYO

Con un programa de once carreras culmina este **lunes** su triplete el hipódromo de **Palermo**. Con horario de iniciación a las 16.30, la última está fijada, como es habitual, para las 21. Estarán los acostumbrados **incrementos**, esta vez por un monto de **25.000** pesos, distribuidos de la siguiente forma: triplo de primera (base $ 2), **1.000** nacionales; triplo de segunda ($ 5), otros **1.000**; pick cuatro de tercera ($ 2), **2.000**; triplo de quinta ($ 5), **1.000**; triplo de sexta ($ 5), **1.000**; pick cuatro de séptima ($ 5), **4.000**; triplo de novena ($ 5), **2.000** y cuatrifecta de undécima ($ 2), **1.000**; además, se destinarán otros **12.000** pesos en carácter de pozos sorpresa en apuestas a ganador, segundo y tercero.

Dentro del panorama -cortón, pero entretenido-, el noveno turno se disputará el **Handicap Advocate**, reservado para todo caballo de cinco y más edad, ganador, con una recompensa para el que arribe en primer término de 4.500 de nuestra devaluada moneda.

Como candidato aparece **El Faisal**, que el 19 del corriente, en Palermo, sobre 1.000 en pista pesada, venció a Costly Loft por medio pescuezo en 55"91c. Un mes y medio antes, en el mismo terreno pero normal, había llegado cuarto de Charming Boy a siete un cuarto cuerpos, en 1'23"22c para los 1.400 metros, en ambos casos con 56 kilos.

El enemigo será **Dee Marshal**, que el 12 de este mes, sobre 1.000 metros, se metió tercero entre seis a cinco cuerpos de Taimazov en Palermo con pista normal en 55"76c, cargando 55,5 kilos, en un handicap. Con 60, entre ganadores de tres o más, en la húmeda palermitana, mauleó con un octavo a seis y medio cuerpos de Above Corsa en 57"18c. **Charlatán Tom** tiene chapa de sport, pues viene de competir ante El Faisal en la pesada, del que quedó quinto entre siete a seis y medio cuerpos en los citados 55"91c, recibiendo del ganador dos kilos -56 a 54-, pero con el atenuante de que llegó sentido.

EL SALVAVIDAS

Pese a la experiencia clásica que buscarán hacer sentir Amor Salado y Miss Vampiresa, **LORD AT MOUNT (5ª el 7)** tiene para oponerles sus dos gemas seguidas, ambas ajustadas -cabeza y medio pescuezo-, pero en este último caso tras siete meses de relache. Ahora, afiladísimo, será carta de primera línea.

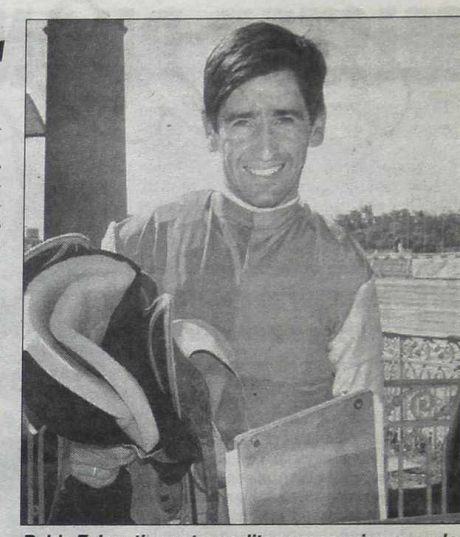

Pablo Falero tiene otra perlita para seguir sumando.

ARGENTINO: PROGRAMA COMPLETO PARA LA REUNION DEL LUNES

1ª CARRERA — Pr. DORIA (Com. Ap. Doble) - 1.200 Mts. — A las 16.30

(APUESTAS A GANADOR, SEGUNDO, EXACTA, IMPERFECTA Y TRIFECTA - Triplo 1er. Pase)

4 ULT.PERF.					ANOTADOS	JOCKEY	e/k.	PADRE-MADRE	CUIDADOR
0P	5P	5P	9P	1	**MATEITO**	L.Carabajal	3/56	Kitwood-Precocity	J.L.Palacios
—	5P	6P	5P	2	**LORD PRACTICE**	J.Herrera	3/56	Lord Hailey-Floreada	J.L.Márquez
—	—	—	7S	3	**EARLY RISER**	J.Lagos	3/56	Ocean Falls-Raio de Luz	M.A.Gómez
8P	5S	7S	7S	4	**DINAMITA JOE**	W.D.Pérez-3	3/56	Southern Halo-Disdain	C.A.Chirino
5P	6P	5P	3S	5	**BARRIO GOTICO**	L.Ceballos-4	3/56	Late As Usual-G. Tune	R.L.Leguiza
3P	3S	3S	0L	6	**JACHEL BOY**	A.Glades	3/56	Prince Boy-Jachela	L.A.Muñoz

Cand.: LORD PRACTICE (2) — Enem.: Jachel Boy (6) — Sport: Barrio Gótico (5)

2ª CARRERA — Pr. MISTERIO (Fin. Ap. Doble - Com. Ap. Doble) - 1.000 Mts. — A las 16.55

(APUESTAS A GANADOR, SEGUNDO, EXACTA, IMPERFECTA Y TRIFECTA - Triplo 1er. Pase)

4 ULT.PERF.					ANOTADOS	JOCKEY	e/k.	PADRE-MADRE	CUIDADOR
1P	3S	0S	0P	1	**TURBINA GIRL**	C.Medina-4	4/55	Ocean Falls-Galeana	C.A.Fali
2P	6P	4P	1P	2	**TAURA MOREL**	X.X.	4/57	Meli Taurus-In Mor	J.A.Márquez
—	—	1P	0P	3	**DAMASIA**	O.Dávila	4/57	El Meteoro-Srta. Dacia	L.J.Duggan
1P	4L	3P	4P	4	**CORPORATIVA**	V.Cortella-4	4/57	C.Talk-Comisionada	R.B.González
—	1E	2P	1P	5	**CANDELARIA RI**	J.C.Torres	4/57	Far River-Bra Day	C.B.Fuentes
2P	2P	3S	2S	6	**OCEAN CITY**	J.Herrera	4/57	Southern Halo-Oceanida	J.C.Etchechoury
0P	7P	0L	6L	7	**PURPLE MYRTLE**	J.R.Méndez	4/54	P.Mountain-Regale Baby	D.L.De Luca
5P	5S	6S	4S	8	**BLUE GARDENIA**	D.Quintana-4	4/57	Lode-Bless The Bride	H.M.Pérez

Cand.: OCEAN CITY (6) — Enem.: Blue Gardenia (8) — Sport: Corporativa (4)

3ª CARRERA — Pr. REFINADO TOM (Fin. Ap. Doble - Com. Ap. Doble) - 1.400 Mts. — A las 17.25

(APUESTAS A GANADOR, SEGUNDO, EXACTA, IMPERFECTA Y TRIFECTA - Pick 4 1er. Pase)

4 ULT.PERF.					ANOTADOS	JOCKEY	e/k.	PADRE-MADRE	CUIDADOR
4S	2P	2S	2P	1	**WEST LITTLE**	J.Herrera	5/57	Westbridge-Little Home	R.M.González
7P	6P	2P	0S	2	**POTRI BURN**	G.Sena	5/56	Potrillazo-Auburn Wish	J.L.Catapano
0S	0L	0P	0L	3	**IT'S ALL RIGHT**	A.Rivero	6/56	Johnny's Prospect-R. Again	M.J.Rodríguez
5S	3P	5P	3S	4	**DON ENZO**	J.Noriega	5/57	Beau Sultan-Ferrara	J.D.Oural
0S	8P	6P	3P	5	**CAT EMBAJADOR**	G.Solís	5/57	El Embajador-M. Rainha	O.A.Moncada
4S	7S	0P	6L	6	**MEXICAN CASH**	P.Robles	5/56	Mubarak-My Fantasy	E.G.Chiappero
3S	2S	1P	2P	7	**OCTANO**	A.Giorgis	6/57	Southern Halo-Orshaba	J.R.Duhalde

Cand.: OCTANO (7) — Enem.: Potri Burn (2) — Sport: West Little (1)

4ª CARRERA — Pr. AT HOME (Fin. Ap. Doble - Com. Ap. Doble) - 1.200 Mts. — A las 17.50

(APUESTAS A GANADOR, SEGUNDO, TERCERO, EXACTA, IMPERFECTA Y CUATRIFECTA)

4 ULT.PERF.					ANOTADOS	JOCKEY	e/k.	PADRE-MADRE	CUIDADOR
3P	5P	3P	3P	1	**QUEJOSA FOX**	G.Mansilla-4	6/57	Fox Red-Balconerona	F.O.Sálate
5P	6S	8L	5P	2	**PARA TAMARA**	R.Arrada	5/54	Profit Key-Para Elisa	O.E.Cajes
8L	8P	4L	2L	3	**IRIS IN GLORY**	J.Cabral-4	5/57	Share The Glory-Pateadura	V.R.González
7P	4P	2E	2P	4	**DONALLON**	A.Iturrez	6/57	Potrillón-Activity	E.A.Carello
8L	0P	0L	8P	5	**COCENSA**	L.Ferreyra-4	6/54	Serevac-Otorgadora	A.H.Sosa
7S	3P	0S	0P	6	**KISS OF LOVE**	L.Ceballos-4	5/55	The Watcher-La Kiss	A.Maugeri
0P	0P	0P	0P	7	**LA CARCION**	C.Oviedo-3	6/54	Algenib-Cream	N.R.Padularrosa
—	—	0L	7L	8	**AURORA BORDEAUX**	C.Quiroga	5/55	Bordeaux Bob-Aurosa Santos	O.A.González
3L	6P	5P	2P	9	**MISS MARTINICA**	D.Gómez	6/57	Montreal Marty-Neobra	M.S.Sueldo
5P	7P	8P	4P	10	**CELESTE CON**	M.Barraco-4	5/57	Congresal-Advocator Maple	J.O.Machado
5S	6S	0P	4P	11	**BELLEVIEW**	G.Solís	5/57	Rainbow Corner-Belice	C.Godoy
—	5E	3E	1E	12	**VALERIA DEL ALBA**	R.Cunz-2	5/57	Hidden Prize-Valery Fum	R.N.Mazzocolli

Cand.: DONALLON (4) — Enem.: Miss Martinica (9) — Sport: Quejosa Fox (1) — Lan.:Belleview (11)

5ª CARRERA — Pr. MESALINA (Fin. Ap. Doble - Com. Ap Doble) - 1.000 Mts. — A las 18.20

(APUESTAS A GANADOR, SEGUNDO, TERCERO, EXACTA, IMPERFECA Y TRIFECTA - Triplo 1er. Pase)

4 ULT.PERF.					ANOTADOS	JOCKEY	e/k.	PADRE-MADRE	CUIDADOR
3P	0S	1P	6S	1	**SPEAKER FLU**	J.C.Torres	4/57	Speakerphone-Fluctuante	C.B.Fuentes
5P	0P	4S	0L	2	**NEGRO CORSA**	M.Giles	4/57	Il Corsaro-Salmonera	B.H.Garrido
7S	1P	0P	4L	3	**GASSMAN**	J.Doello-2	4/57	Mutakddim-La Cardinale	E.A.Mondazzi
1L	4S	3S	5S	4	**FIOL RE**	D.Mansilla-4	4/57	Revil-Fiola	J.C.Tocci
4S	3S	2S	1S	5	**CALITO**	J.Lagos	4/57	Spazio-Exciting	J.M.Torino
6L	0L	2S	8S	6	**LORAN**	G.Sena	4/57	El Sembrador-Lamadrid	J.L.Palacios
4P	2P	1P	1P	7	**LORD AT MOUNT**	J.Herrera	4/57	Lord Hailey-Sunny Figure	A.A.Mirón
3L	1L	1P	3L	8	**AFGHAN**	N.Oviedo	4/57	El Sultán-Linda Luz	A.R.Varela
3P	3S	4S	2S	9	**MISS VAMPIRESA**	D.Quintana-4	4/54	Numerous-Open The Vault	H.M.Pérez
9S	5S	1S	4P	10	**AMOR SALADO**	P.Falero	4/57	Bombazo Toss-Te Adoro	C.A.Chirino

Cand.: AMOR SALADO (10) — Enem.: Miss Vampiresa (9) — Sport: Gassman (3)

6ª CARRERA — Pr. MARGOT (Fin. Ap. Doble - Com. Ap. Doble) - 1.800 Mts. — A las 18.45

(APUESTAS A GANADOR, SEGUNDO, TERCERO, EXACTA, IMPERFECTA Y TRIFECTA - Triplo 1er. Pase)

4 ULT.PERF.					ANOTADOS	JOCKEY	e/k.	PADRE-MADRE	CUIDADOR
6P	4P	6P	2S	1	**SHE LOVES INT**	C.Oviedo-3	5/54	Interprete-She Loves You	O.H.Lezcano
5L	6S	2L	0L	2	**ROBBER EXPRESS**	W.Bárcena	5/54	L'Express-Summer Blossom	A.Maugeri
3P	1S	3P	1S	3	**DOP NORA**	S.Toscani	5/54	Doppler-Mis Lio	H.L.David
6S	4S	7S	7S	4	**DONNA MARIA**	G.Solís	5/52	Señor Carmelo-Failly	J.Dellagiovanna
2P	5S	3P	0S	5	**CHE MIGUEL**	P.Falero	5/57	Lin Yutang-Joanna Glass	A.R.Millassón
6P	7L	8L	7L	6	**LA METODICA**	M.Barraco-4	6/54	Rainbow Corner-La Lógica	J.A.Fren
6L	4P	2P	1P	7	**MOON DASH**	J.R.Méndez	5/57	Alydash-Dolina	C.A.Bustos
3S	1P	8S	7L	8	**AFFIRM**	G.Gómez	5/57	Ibero-After Four	J.A.Lema
0P	2E	1P	1P	9	**NOBILISIMO**	G.Sena	5/57	Rampart Road-Su Nobleza	J.D.Storani
6P	2L	3S	5L	10	**ARTISTIC LADY**	X.X.	5/54	Cameo Type-Basca Arty	A.F.Quinteros

Cand.: NOBILISIMO (9) — Enem.: Che Miguel (5) — Sport: She Loves Int (1)

7ª CARRERA — Pr. EGLINTON (Fin. Ap. Doble - Com. Ap. Doble) - 1.000 Mts. — A las 19.15

(APUESTAS A GANADOR, SEGUNDO, TERCERO, EXACTA, IMPERFECTA Y TRIFECTA - Pick 4 1er. Pase)

4 ULT.PERF.					ANOTADOS	JOCKEY	e/k.	PADRE-MADRE	CUIDADOR
—	—	—	—	1	**TELECONA**	R.Alzamendi	4/57	Real Toss-Telegrama	E.L.Grich
—	—	—	—	2	**RINGA LAND**	R.Arrada	4/57	Level Land-Greenring	C.A.Redondo
6P	5S	3S	5S	3	**FREE KATIE**	A.Glades	4/57	Freelancer-Katie	N.M.Iguacel
1E	3P	6P	0S	4	**DICTADORA RAK**	A.Tajomisski	4/55	Mubarak-Calzada Sil	J.C.Ferreyra
—	0P	0P	0P	5	**BRAVERRE**	L.Ceballos-4	4/54	Super Claro-La Costa Brava	H.R.Gamboa
—	—	—	—	6	**MISS BENDITA**	A.Giorgis	4/57	Mirfak-Lucky Bless	M.L.Nievas
0L	3P	3S	5P	7	**NANCY ROAD**	M.Giles	4/57	Rampart Road-Nice Bi	B.H.Garrido
4S	2P	2P	7S	8	**BOMBITA PRE**	J.Valdivieso	4/57	Bombazo Toss-La Preciosa	L.A.Muñoz
3E	2P	5P	3P	9	**QUE BELDAD**	R.Cunz-2	4/57	Lode-Que Beauty	R.C.Galeano

Cand.: BOMBITA PRE (8) — Enem.: Qué Beldad (9) — Sport: Free Katie (3)

8ª CARRERA — Pr. BONICATE (Fin. Ap. Doble - Com. Ap. Doble) - 1.200 Mts. — A las 19.40

(APUESTAS A GANADOR, SEGUNDO, TERCERO, EXACTA, IMPERFECTA Y CUATRIFECTA)

4 ULT.PERF.					ANOTADOS	JOCKEY	e/k.	PADRE-MADRE	CUIDADOR
5S	6P	5S	2P	1	**TIGRA**	G.Solís	4/57	Rainbow Corner-Trinity	D.R.Cima
—	—	4P	6P	2	**TEMALGICA**	A.Acuña-3	4/57	Tempranero II-Prainha	—.—
9S	6S	3S	6P	3	**LA VIAJERA**	A.Barrios	4/57	Armada-La Viet	F.G.Ayala
7P	7P	6P	8P	4	**INDIAN LOVES**	C.Oviedo-3	4/57	Cobb's Creek-She Loves You	O.H.Lezcano
5S	7P	0S	5S	5	**FREE KISS ME**	A.Glades	4/57	Freelancer-Usanza	A.J.Glades
8P	5P	3L	3S	6	**MADAME IVON**	M.Paganelli-4	4/57	El Científico-Ecuraya	J.J.La Rosa
4L	4P	2L	2L	7	**PAMPA FANTASY**	R.Retamoso	4/57	Rudy's Fantasy-Pampita Sam	P.M.Garcilazo
3S	4S	7P	3P	8	**BOMBA TUCUMANA**	M.Loza-2	4/57	Bombazo Toss-Neo's Tipe	N.V.Barros
0S	1E	8S	2R	9	**RUSH PAYANT**	A.Tajomisski	4/57	Payant-In The Rush	J.C.Ferreyra
7S	0S	0P	5P	10	**ESCOTA HEI**	R.Alzamendi	4/57	Heist-Brown Girl	H.R.Nieva
—	—	0S	0S	11	**COMETARY LIGHT**	D.Quintana-4	4/57	Cinco Light-Bright Comet	A.H.Marsiglia
—	—	—	8P	12	**YAMEHYLTON**	A.M.Ramírez	4/57	Yameveras-Hylton Cross	J.D.Navarro

Cand.: LA VIAJERA (3) — Enem.: Tigra (1) — Sport: Bomba Tucumana (8) — Lan.: Pampa Fantasy(7)

9ª CARRERA — HANDICAP ADVOCATE (Fin. Ap. Doble - Com. Ap. Doble) - 1.000 Mts. — A las 20.10

(APUESTAS A GANADOR, SEGUNDO, EXACTA, IMPERFECTA Y TRIFECTA - Triplo 1er. Pase)

4 ULT.PERF.					ANOTADOS	JOCKEY	e/k.	PADRE-MADRE	CUIDADOR
9P	3P	1P	5P	1	**SLACK**	J.Albano	7/52	Southern Halo-Sly Sarah	M.P.Sanguinetti
3S	4S	1S	7S	2	**MARIANITO TOSS**	M.Londaitz	5/54	Bombazo Toss-Alice's Flame	L.R.Rochel
1P	1P	4P	1P	3	**EL FAISAL**	P.Falero	6/54½	El Sultán-Sosegada	N.A.González
7P	1P	8P	3P	4	**DEE MARSHAL**	R.Retamoso	7/56½	Parade Marshal-Q.E.Dee	V.Riedel
1P	2P	9P	4P	5	**CHE LUCHO**	X.X.	8/57	Its Good-Che Valeria	J.Labanca
1L	0L	1L	4L	6	**GARE DU NORD**	J.Cabral	5/52	Ride The Rails-Alcassa	S.F.Pérez
3P	1P	8P	5P	7	**LOVELLS**	A.Marinhas	6/55	Paradisiaco-Counter Mark	L.A.Quinteros
1P	3P	1P	5P	8	**CHARLATAN TOM**	G.Hahn	6/53	Shy Tom-La Charlatana	R.H.Cepeda

Cand.: EL FAISAL (3) — Enem.: Dee Marshal (4) — Sport: Charlatán Tom (8)

10ª CARRERA — Pr. AUSTRAL (Fin. Ap. Doble - Com. Ap. Doble) - 1.400 Mts. — A las 20.35

(APUESTAS A GANADOR, SEGUNDO, TERCERO, EXACTA, IMPERFECTA Y TRIFECTA)

4 ULT.PERF.					ANOTADOS	JOCKEY	e/k.	PADRE-MADRE	CUIDADOR
—	—	0S	6S	1	**POTRO ACK**	F.Quinteros-4	5/55	Potrillón-Activity	N.A.González A.
9P	8P	7P	6P	2	**PINTO DI BLU**	M.Paganelli-4	6/54	Conner-Pistaira	J.J.La Rosa
6P	8P	6S	6S	3	**EL PORTERO**	G.Gómez	5/54	Cipayo-Stall Link	J.J.Oriolo
0P	6S	4P	0S	4	**EASY RIDE**	H.Ponce	5/57	Ride The Rails-Easy Six	A.H.R.Comero
—	—	—	0P	5	**CIBELEA ROMANCE**	J.Cabral-4	6/54	Cipayo-Greek Romance	E.M.M.de Hoz
5P	2P	4P	2L	6	**FILMADO TALK**	C.Quiroga	5/57	Confidential Talk-Filmy	O.A.González
—	—	—	7L	7	**FORMOSEÑO**	J.Herrera	5/57	César-Flor Formoseña	—.—
6L	5S	4L	6L	8	**AMOR VELOSS**	A.Glades	5/57	Speedy Toss-Frau D'Amour	A.J.Glades
7L	5P	6S	3P	9	**INCORDIOSO**	A.Giorgis	5/57	Tempranero II-Juliante	M.A.Arenas
7S	5P	4P	2P	10	**ASTRO REX**	A.Recuero-3	5/57	L'Express-Aura Grande	J.C.Dabul
6P	4E	3P	4S	11	**APACIBLE TOSS**	J.Lagos	5/57	Simple Toss-Anilina	J.C.Giménez
2P	8P	2P	3P	12	**ROSCO**	X.X.	6/57	Metronomic-Royal Scaiza	A.D.Raspini
6E	1E	4E	9P	13	**ALEJANDRO BIS**	L.Espinoza	6/54	Biscailuz-La Llana	A.J.Encina
0P	0P	0P	0P	14	**MISTER BROWN**	L.Stoppini	6/54	Perfect Parade-Ophir	A.C.Marquezin
6S	7S	2P	7P	15	**CLAUSEWITZ**	J.Medina	6/57	Top Sider-Amaba	F.S.Corsico
5P	2S	2P	3P	16	**MUSIC LOVER**	P.Falero	5/57	Con'tial Talk-Melódica	D.C.Martínez

Cand.: ASTRO REX (10) — Enem.: Music Lover (16) — Sport: Rosco (12)

11ª CARRERA — Pr. OMA (Fin. Ap. Doble) - 1.000 Mts. — A las 21

(APUESTAS A GANADOR, SEGUNDO, TERCERO, EXACTA, IMPERFECTA Y CUATRIFECTA)

4 ULT.PERF.					ANOTADOS	JOCKEY	e/k.	PADRE-MADRE	CUIDADOR
5P	0P	7P	7P	1	**SOLO DON**	F.Lemos	8/54	Sovereign Don-Wing Alone	C.D.Austa
4P	7P	9P	0P	2	**MUFASA**	A.Tajomisski	7/54	Dancing Dowser-Jota Moon	R.J.Jacod
0S	7P	1P	5P	3	**EL MANANTIAL**	D.Urriza	6/57	The Taka Mahaka-Kala Kala	H.D.Valentini
9P	2S	3S	0P	4	**DON TAPA**	A.M.Ramírez	6/57	Aetolian-Matrona	J.D.Navarro
1E	7P	2P	0S	5	**CHESARINA**	F.Benítez O.-3	8/54	El Ruletero-Nice Keats	M.A.Genua
4P	4P	8P	5P	6	**GROVE**	L.Galdeano	6/55	Southern Halo-Sunny Jungle	H.Delli Quadri
7P	6P	1P	7P	7	**JUICIO CARO**	A.Recuero-3	6/57	Caro Lover-Enjuiciada	H.L.David
5L	2L	5L	0L	8	**BERRINCHE DON**	A.Barrios	7/55	Sovereign Don-Imatwotimer	F.G.Ayala
1L	2L	4P	5L	9	**LA ELASTINA**	A.Giorgis	6/54	El Científico-Cuadriculada	M.A.Lugo
1P	0P	3P	7P	10	**CHE ROY POTA**	H.Ponce	6/57	Super Mario-Ceñida	L.E.Abregú
1P	0P	4P	9P	11	**CADIZ CORSA**	L.Stoppini	6/57	Il Corsaro-Cadesia	L.A.Giménez
1L	6L	7P	2P	12	**VAD HOOK**	D.Gauna-4	6/57	R.Reasoning-Villagarcia	M.O.Andreoni
0S	2L	3P	3S	13	**AKAKIDE**	P.Robles	6/57	Ride The Rails-C.Woman	T.E.Albornoz

Cand.: VAD HOOK (12) — Enem.: Akakide (13) — Sport: Grove (6) — Lan.: Cádiz Corsa (11)

CrónicaTRUEQUE

Firme, todos los días con las ofertas y pedidos de los nodos

EL MISTERIO DE LA HOJA IMPERMEABLE

Productos sorprendentes en los nodos del sur

Visitando un nodo en la de la precordillera, en pleno corazón de la zona de los lagos del sur, nos sorprende una voz que jura haber inventado el papel impermeable. Nos colamos entre un grupo de prosumidores que rodean una típica mesa de la red y nos topamos con Héctor, un simpático abuelo dueño de la voz en cuestión. Sostiene en su mano derecha una hoja blanca, que aunque parece de lo más común, él promete que nos va a dejar con la boca abierta. Dicho esto, acerca lentamente la hoja a un balde lleno de agua. Nos miramos intrigados mientras algunos prosumidores locales, que conocen hace rato a Héctor y su hoja mágica, sonríen disfrutando de nuestra confusión. Metale, Héctor, dice una piba de rasgos mapuches cortando un poco el suspenso, y el abuelo sumerge nomás la hoja en el agua.

La gente se agolpa frente al balde y ahí está la hoja, imperturbable, el agua no logra penetrar su trama. "El discurso, Don Héctor", pide el gentío, "cuéntele a los porteños", tercia una mujer de edad. Y Héctor nos cuenta. Dice que es albañil, descendiente de una familia de albañiles y en esa zona del país los albañiles tienen un archienemigo: la humedad. Es el lugar de la Argentina donde más llueve, y esa humedad, tarde o temprano, termina perjudicando las paredes y los techos. Y usted inventó un producto impermeable al agua, le decimos, como anticipando el final. "No fui yo, sino el pato". ¡¿Cómo?!, preguntamos.

Muy serio, Héctor continuó diciendo: "Una noche soñé que estaba en la orilla del lago, cuando un pato salió del agua y me dijo al oído cómo hacen los patos para mantener sus plumas secas".

Ajá, respondimos, y la charla murió ahí. Para ser sinceros, el tema del pato parlanchín nos costó creerlo; pero una visita a las casas de la zona que aplicaron el barniz impermeable de Héctor, nos convenció de su efectividad. No se veía una gota de humedad por ningún lado. Y se nos ocurrió que un producto así podría convertirse en una buena fuente de ingresos para un prosumidor emprendedor.

Para preparar el impermeabilizador se necesita:

- 120 gr de parafina.
- 1 litro de aguarrás mineral.
- 100 cc de tetracloruro de carbono.

Preparación: Se hace en frío. Tome la precaución de no estar fumando ni cerca de estufas o fuego encendido. Ralle la parafina como si fuera queso. A esa parafina rallada se le agrega el aguarrás que la disuelve. En instantes, se obtiene un líquido límpido e incoloro, pero altamente inflamable. Para neutralizarlo, se le agrega el tetracloruro, que lo hace ininflamable. El líquido ya está listo para usar. Se aplica con pincel y una sola mano bien dada alcanza para hacer totalmente impermeables paredes y tejas.

Intercambie ideas con nosotros llamándonos al 4251-1974.

SECRETITOS DE MALENA

Ha llegado a mis oídos el chisme de que más de uno dice que Malena sabrá mucho de casas y jardines, pero de autos no entiende ni jota. Y yo les respondo que no sólo entiendo jota, sino de la a hasta la zeta, todo el abecedario, m´hijito. Pero basta de hablar y vayamos a las pruebas con dos consejitos: Uno, si quiere un parabrisas bien limpio, agregue un chorro de vinagre blanco a un trapo húmedo. Dos, si el auto está muy frío y no quiere arrancar, caliente el carburador con un secador de pelo.

Y hasta aquí llegué. Cualquier cosa, me dejan mensaje en el 4251-1974.

SENSACIONAL LANZAMIENTO

a partir del 2 de setiembre de 2002

Brindamos servicio odontológico en forma personalizada, con una amplia red de cobertura, que abarca toda el Area Metropolitana, con Centros propios, Asociados y Consultorios contratados.

Además, incluimos el Servicio de Guardias las 24 hs. los 365 días del año, y Atención Domiciliaria a pacientes no ambulatorios.

La amplia cobertura de servicios cubre los siguientes nomencladores:

Consultas, operatoria dental (amalgamas simples y complejas), odontología preventiva (cepillado mecánico, terapias fluoradas, control de placa bacteriana y enseñanza de técnicas de higiene bucal), radiología, cirugía dental (extracción dentaria), incisión y drenaje de abscesos, luz alógena, endodoncia, periodoncia.

Pudiendo acceder a este importante sistema, que tiene un valor y calidad insuperables, a un costo mensual de $ 2,50 más ¢ 2,50 por persona.

Considerando que esta propuesta es única y muy accesible, lo invitamos a afiliarse a usted y su familia en nuestro Centro comercial, sito en La Bernalesa, Lamadrid 1702, Quilmes, en el horario de 10 a 18 hs.

Nuestros asesores comerciales le brindarán la mayor información que usted necesite. Para informes telefónicos llamar al **15-5182-6754.**

ESPACIO DE PUBLICIDAD

NODOS ADHERIDOS

a CrónicaTRUEQUE

LA BERNALESA, Quilmes O., Av. Lamadrid 1702 esq. Arenales, sáb 11,30 a 17 hs.
LOS ANGELES, Quilmes O., Blas Parera 2181, lun, jue y vie 15 hs, mié 16 hs.
MI NODO, Quilmes O., Luis M. Campos e/ Cerrito y Zeballos, mar y jue 14 hs.
LOS ANGELITOS, Quilmes E., Ascasubi 438, mar y jue 16 hs.
SAGRADO CORAZON, Quilmes O., Av. La Plata 4469, lun y mié 14 hs.
UNION, Quilmes, José Hernández 122, lun, jue y sáb 14,30 hs.
QUINTANA, Lanús O., Quintana 592, lun, mar, jue y vie 14 a 16 hs.
HECHICERAS, Lanús E., Guido y Oyuela, lun, mié y vie 10 a 12 hs.
PERTENECER, Haedo N., Fasola 701, jue 14,30 a 16,30 hs, sáb 14 a 17 hs.
25 DE MAYO, Virreyes, San Fernando, Av. Avellaneda esq. Paraná, mar 14 hs, sáb y dom 10 hs.
LAS BRUJAS, Virreyes, Quintana 4035, mié 14 hs, sáb 10,30 hs.
EL EMPORIO DEL TRUEQUE, Muñiz, San Miguel, Saavedra 1234, lun, mié, vie, sáb y dom 14,30 a 16,30 hs.
SAN ROQUE, Villa Insuperable, La Matanza, Reconquista 814, mar 9 a 11 hs.
AMISTAD, Carupá, Las Heras 1018, mar, mié y vie 15,30 hs.
JUNTO AL PUEBLO, Cap. Fed., Brasil 139, jue 14 hs.
EL PORTAL, Cap. Fed., Berón de Astrada 6150, lun 8 a 17 hs, mié 11,30 a 17 hs, sáb 7,30 a 17 hs.
EL GALPON DE ONCE, Cap. Fed., Pte. Perón 3300 y Agüero, mar y jue 14 a 17 hs, sáb 9 a 15 hs, dom 10 a 14 hs.
FLORIDA, Alejandro Korn, Florida 66, mar y sáb 14 a 17 hs.
LAURELES, Junín, Buenos Aires, Lavalle 75, jue 14,30 y dom 10 hs.
TODOS LOS VERDES, Concordia, Entre Ríos, Entre Ríos 225, lun, mar, mié, vie y sáb 16 hs.
ENCUENTRO, Villaguay, Entre Ríos, San Martín 1021, lun, mié y sáb 15 hs.
LA UNION, Campo Grande, Misiones, Salón Smith, lun y sáb 15,30 a 18 hs.
EL MANA TERESA VEGA, Candelaria, Misiones, Entrada de Candelaria sobre Ruta 12, mar 14 a 18 hs.
LOS LAPACHOS I, Posadas, Misiones, Blas Parera y Rocamora, Esc. 449 Barrio Tomás de Rocamora, sáb 15,30 hs.
LOS LAPACHOS II, Posadas, Misiones, Ruiseñor y Domínguez, Centro Integral Nº 5, lun y miér 14,30 hs.
EL TE DE CAMPO VIERA, Misiones, Salón Comunitario, mié y vie 9 a 11 hs.

AVISOS CLASIFICADOS

NECESITO

Parrilla solíc parrillero c/exp, ayud de coc p/minutas, srta 18-20 a p/tareas grales. Cerrito 732, Bernal O, Tratar Sr Carlos. 15 a 18 hs.

Se buscan microemprendedores artesanos u otros p/outlet zona turística La Boca, $ 4 y ¢. 4301-5056.

Necesito vendedores p/dispositivo satelital p/vehíc zona Norte, comisión $$$. 4890-1344. 19 hs.

Red de Salud zona Norte necesita promot may 18 a. 4890-1344. 18 hs.

Necesito bicicleta p/niño 10-12 años, pago en ¢. 4864-1301.

Necesito bicicleta y TV, pago en $ y ¢. 4571-0633.

Srta cuidar niños y limpieza, pago 50% en $ y 50% en ¢, zona Palermo. 4779-0925.

Necesito promotores/as 18 años en adelante, calle 21 Nº 5028, mar y vie 10-16 hs. Berazategui. 4275-0555. Pago comis en $.

Necesito joven pegar afiches, tareas varias zona Palermo, pago 50% en $ y 50% en ¢. 4779-0925.

Necesito 5 steps p/gim en b/estado pago en $ y ¢. 4687-2884. Alicia.

Necesito auto en $ y ¢, papeles al día. 02374853993.

OFREZCO

Transfiero casa en const Ramos Mejía en $ y ¢. 4644-1451.

Dra. Barqui. Civil, comercial, laboral, acepto créditos. 4644-1451.

Permuto heladera, calzado y otros x ciclomotor. 4252-0479.

Vendo mercadería en telas y plástico en $ y ¢. 4982-5884.

Ofrezco pintura látex y sintéticos en $ y ¢. 4216-8469 - 15-5144-8407.

Ofrezco productos y serv p/empresas en $ y ¢. 15-5144-8407.

Permuto bicicleta c/cambios x TV y $. 4571-0633.

Permuto termorradiador eléct Nº elemen 14 pot 2600W 220V, sec pelo de pie x mat de const. 4746-1710.

Red de Salud zona Norte ofrece serv méd odont análisis clín Rx. 4890-1344 - 4744-9810.

Clases yoga, árabes, salsa y gimnasia $ y ¢ zona Mataderos. 4687-2884.

Serv telefonista, limpieza, ayud peluquería, cobro en $ y ¢. 4224-6841.

Lic. Psicología niños, adoles y adultos, $ y ¢. 15-4172-6813.

Empanadas árabes, 1 doc $ 9 y ¢ 9. 4644-7254.

Picetitas cant 60 x $ 6 ¢ 12. 4644-7254.

Polarizado de vehículos en $ y ¢. 15-5635-6795.

Ofrezco clases de técnica vocal, en $ y ¢. 4201-9225. Susana.

Permuto 6 reflectores lámp halóg gdes ital c/transf inc. 4958-4595.

Pasacalles, carteles t/tipo, pdos polit y part. 4206-9433 - 4246-7013.

Verduras y frutas en $ y ¢. Pueyrredón 590, L de Zamora. 4244-2576.

Señorita cuida niños y limpieza, pago 50% en $ y 50% ¢, zona Palermo, 4779-0925, de 16 a 20 hs.

10 carrousel p/proyector Kodak. 4982-5884, Ester.

Vitrinas expositoras p/coleccionistas o negocios. 4982-5884, Ester.

Internet, diseño web, pago 50% en $ y 50% ¢, zona Palermo, 4779-0925 de 16 a 20 hs.

Planos, constr, pint en gral, con $ y ¢. 4637-6265.

Ofrezco pintura $ y ¢, latex y sint. 4216-8469 - 15-51448407.

Talonarios, numero, puntillo, envarillo almanaq en ¢ y $. 4637-6265.

Heladera en b/estado en $ y ¢. 4216-8469 - 15-51448407.

Alquilo casa 2 amb y dep, Sitio de Montevideo 1700, Lanús E, $ y ¢. 4249-4850.

Ropa segunda marca económica, en $ y ¢. 4604-3148.

Gimnasia y Danza práctica o profes, $ y ¢, zona Mataderos. 4687-2884.

Vendo rejas 6x2,70 mt c/puerta al medio, $ 800 y ¢ 1600. 4217-1619.

Silla de rueda tipo encefálica, $ 400 + ¢ 1000. 4207-9325.

Serv de desagotes de pozo ciego y líq residuales indust. 4254-5815.

Diseño gráfico, libros, revistas, volantes, publicidad $ y ¢. 4203-0571.

Permuto piso 5 amb + dep en Bernal O. x dep en Cap. 011-4252-3878.

Escabeches vizcacha, gansos, liebres, conejos, etc. 02983 15612971.

Copias CD, audio, programas, pc-mac. $ y ¢. 4203-0571.

Asoc. Civil cursos de admin de consorcios y aux inmob. 4814-4965.

Asoc Civil cursos baby-sister, acomp terap prec niños discap. 4982-0775.

Kinesiología-Rehabilitación. Lic. kinesiólogo fisiatra UBA. 4501-6134.

Permuto máq carpint a rep x pino 120 m2 p/revest techo. 4431-2405.

Permuto lavavajilla Zanella x coche de bebé + coche silla. 4230-1318.

Vendo máq escribir nueva eléctrica 25% en ¢, de 14 a 19 hs 4217-1705.

Consult odontológ Yerbal 2984 6º 75 adher RGT, en ¢ y $. 4637-0030.

Puerta plegadiza enchapada cedro 2x0,80 mt, $ 70 + ¢ 50. 4567-1992.

Artesanías ramos toc novias 15, nat y artif. $ y ¢. Make 4280-1503.

Miel en $ y ¢. 4833-4945 - 4641-9606.

Abogada ofrece consulta ¢ 20, civil, comercial, laboral. 4644-1451.

Ruth e Hijos. 4253-1298. Souvenirs, cumpleaños, casamientos y algo más.

DE INTERES: Para información sobre cómo adherirse a **Cronitrueque,** comunicarse con **Trueque Pyme** al 15-5182-6754, o personalmente en Av. Lamadrid 1702, Paseo La Bernalesa, Oficina 1, Quilmes, Buenos Aires.

MURIO UN VIRTUOSO, LIONEL HAMPTON

NUEVA YORK, (EFE).- El virtuoso del vibráfono y grande del jazz Lionel Hampton falleció, como consecuencia de un fallo cardiaco, en el Centro Médico Monte Sinaí, a los 94 años.

Hampton colaboró con todos los gigantes del jazz desde Quincy Jones a Charlie Parker y Benny Goodman. Leshin dijo que Hampton fue "un gran hombre, un caballero dulce y afectuoso, uno de los principales músicos que ha producido este país, que tuvo influencia sobre miles de músicos en todo el mundo".

Fue en el fabuloso grupo de Goodman y el baterista Gene Krupa, que Hampton y el pianista Teddy Wilson -la mitad negra del cuarteto- rompieron las barreras raciales que impedían que músicos negros y blancos actuaran juntos en público.

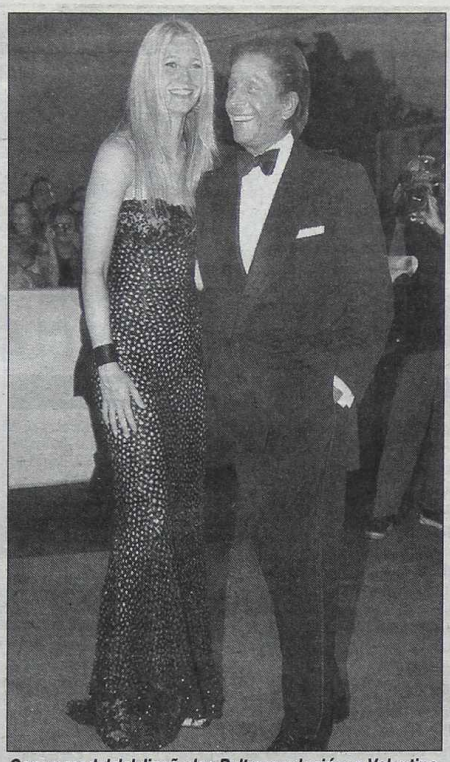

Con un model del diseñador, Paltrow se lució con Valentino.

Venecia: la muestra sigue sin sorpresas

VENECIA, Italia, (EFE).- Mientras continúa el desfile de estrellas, entre las que se destacó la estadounidense Gwyneth Paltrow, quien se dejó ver en el Lido del brazo del diseñador italiano Valentino, siguen la competencia oficial de las películas.

El realizador Steven Soderbergh, ganador del Oscar a la mejor dirección por "Traffic" (2000), ha regresado a los orígenes de su carrera con "Full frontal", en la que recurre a la simplicidad a pesar de contar con un reparto en el que figuran las estrellas Julia Roberts y Brad Pitt.

Soderbergh y el hijo de Sofía Loren con filmes colmados de estrellas

A principios de los años 90, Soderbergh irrumpió en el panorama internacional con "Sex, lies and videotapes", una película de planteamientos sencillos, tanto en la producción como en la realización, líneas que luego, ya con otro estatus, no ha seguido en "Erin Brokovich", "Traffic" y la más reciente "La gran estafa".

Sin embargo, con "Full frontal" Soderbergh ha recurrido a medios simples, sin un gran despliegue tecnológico, para contar la historia de siete jóvenes de Los Angeles durante veinticuatro horas. Con el planteamiento base de que los intérpretes deberían cobrar cantidades mínimas, traerse de casa su vestuario y el bocadillo y maquillarse ellos mismos, Soderberg ha convencido a estrellas como Julia Roberts, Brad Pitt, Terence Stamp o David Duchovny.

Soderbergh apunta a que todo el equipo se divirtiera, el filme le ha servido para plantear de manera distinta su relación con los actores, a los que ha dado libertad absoluta para afrontar su personaje.

En esta jornada parte del protagonismo fue para la veterana actriz italiana Sofía Loren, que tiene un papel en "Between strangers", el debut en los largometrajes de su hijo Edoardo Ponti, de veintinueve años.

El apellido Loren ha pesado a la hora de que en el reparto figuren también figuras como las esrellas Gérard Depardieu, Mira Sorvino, Klaus María Brandauer y Malcolm Macdowell, en un filme fuera de concurso que relata la difícil relación padres-hijos y el deseo de dar sentido a la propia vida.

ARGENTINA RECIBIRA LA GIRA "ROCK EN Ñ"

MADRID, (EFE).- Varios grupos rockeros españoles como Amaral, Los Planetas y Jaime Urrutia son el núcleo central de la gira, que bajo el nombre de "Rock en Ñ", realizarán a partir de octubre por Estados Unidos, Venezuela, México, Argentina y Chile. "Rock en Ñ 2002" comenzará a mediados de octubre y se presentará en el estado de California, en las ciudades mexicanas de México DF, Monterrey, Guadalajara y Guanajuato, y luego se desplazará a Caracas, Buenos Aires y Santiago de Chile.

La Sociedad General de Autores y Editores (SGAE) de España informó de que la tercera edición de "Rock en Ñ" contará con una importante representación española entre los que se encontrarán el grupo Los Planetas y el cantante Jaime Urrutia.

A ellos se les sumará Vicentico, el ex cantante de Los Fabulosos Cadillacs, que se presenta como artista solita.

Exitosa presentación de Cacho Buenaventura en Miami

El humorista cordobés Cacho Buenaventura retornó desde Miami, donde cumplió presentaciones exitosas, por lo que repetirá en septiembre su incursión en esa ciudad de la Florida.

Buenaventura se presentó noches en el restaurante "A la pasta con Porcel", ubicado en la avendida Collins al 2700 y que instaló hace ya varios años el recordado Jorge Porcel, y otra noche en la Casa Argentina. También fue contratado para el jueves de 26 de septiembre para actuar en el Tropigala, con capacidad para unas 800 personas "e iré con mis músicos, para presentar el show de 'Cachito mío'", añadió.

"A modo de promoción, visitaré Houston y Nueva York", dijo, destacando que en las presentaciones realizadas "tuve buena aceptación entre el resto de latinos, como peruanos, puertorriqueños, cubanos y dominicanos". Contó que "cenamos con Porcel y recordó vivencias suyas por Córdoba, donde actuó varias veces e incluso en localidades del interior, y tuvo una especial mención al bandoneonista cordobés Ciriaco Ortiz, al que recordó con emoción".

Como es su característica, a toda conversación le imprime una acotación risueña, y tras una referencia a que un amigo estaba sin plata por el corralito, señaló: ¿'sabé como lo dicen?: Bielsa, por qué: porque 'lo mejor lo dejó en el banco'.

DIEGO LE DEDICO SU RECITAL A LOLITA

A pesar del cuadro que presenta su madre, el cantautor Diego Torres se presentó anoche y volverá a repetir hoy, en un recital a pleno que brindó en el estadio Luna Park. Torres dedicó ayer su emotivo concierto a su mamá, dando lo mejor de sí, en vista de la situación que atraviesa y rodeado del cariño de sus fans en lo que fue otra fiesta. La cantante y actriz Lolita Torres se encuentra "estable" de su cuadro de "edema pulmonar", que obligó a su internación el lunes último en la terapia intensiva del Hospital Español y le habría pedido a su hijo continuar con sus actuaciones normalmente.

El médico de la intérprete señaló que se le está aplicando "drogas sinotrópicas para aumentar la contractivilidad cardíaca, diuréticos y vasodilatarores, terapia que seguirá aplicándose durante las próximas 48 horas". También aclaró que el

Emocionado, el intérprete cantó para su mamá, quien continúa en estado "estable"

estado de ánimo de Lolita y sus familiares, "emocionalmente se maneja, tanto ella como su familia, con la ansiedad y la angustia del momento que está viviendo". No obstante aseguró que "no es una mujer de bajar los brazos, ni ella ni su familia". Por otra parte, Diego tuvo una gran alegría cuando se enteró de que su video "Color Esperanza" había obtenido el premio "Video de la Gente 2002" en la ceremonia de los lauros MTV Video Music del año 2002 que se efectuó en el Radio City Music Hall de la ciudad de Nueva York, informó hoy la agencia de prensa local de MTV. Esta noche, Diego Torres brindará el que, hasta ahora, está sindicado como su último recital en el estadio Luna Park. Las funciones de ayer y hoy habían sido agregadas por la demanda de entradas, que se agotaban en poco tiempo, lo que redundó en que se fueran sumando conciertos.

El cantautor se brindó por completo ante sus fanáticas.

PALABRAS CRUZADAS

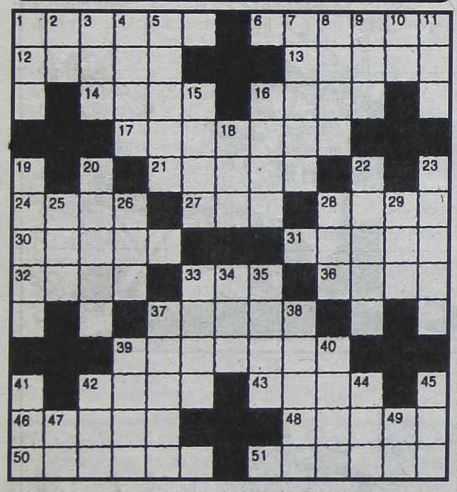

HORIZONTALES

1) Hueso de la rodilla. 6) Variedad de mono. 12) Enfermedad de las fosas nasales. 13) Envoltura de algunas semillas. 14) Acaudalada. 16) Superior de un monasterio. 17) Andrajosos. 21) Tierra sembrada de nabos. 24) Trabajo excesivo y penoso. 27) Río de Europa. 28) Nombre de las lecciones del Corán. 30) Chupar suavemente. 31) Gobernador de provincia en India. 32) Relativo al ano. 33) Valle de la provincia de Santander. 36) Sin aspereza. 37) Guarida. 39) Que manda un regimiento. 42) Saludable. 43) De figura de óvalo. 46) Sierra del Brasil. 48) Vástago acodado. 50) Trigo descortezado y quebrantado. 51) Boca de Volcán.

VERTICALES

1) Parte de la quilla. 2) Lengua provenzal. 3) Río de España. 4) Confundir en uno. 5) Brasuelo del cerdo. 7) Monte de Israel, al SE de Nazaret. 8) Del verbo ser. 9) Pelea. 10) Artículo. 11) Señal de auxilio. 15) Unir. 16) Del verbo asar. 18) Río de Siberia. 19) Mentiroso. 20) Ajustado. 22) En edad de casarse. 23) Gusto. 25) Terminación. 26) Aféresis de nacional. 28) Condimento. 29) A nivel. 33) Sin mezcla. 34) Ciudad de Finlandia. 35) Destino. 37) Población del sur de España. 38) Levantar. 39) Que cuesta mucho. 40) Barniz. 41) Del verbo ir. 42) Tipo que personifica el gobierno de EE.UU. 44) Sobrino de Abraham. 45) Preposición. 47) Letra. 49) Preposición.

(La solución, mañana)

B	A	L	A	G	O		A	T	E	L	E	S
			M	A	S		T	E	R			
B		B	A	N	I		E	M	I	R		B
U	R		T	A	R	A	Z	O	N		L	A
D	E	L		R	I	M	A	R		V	E	R
A	S	I	S		S	O	R		C	A	V	I
	A	R	E	A		N		C	A	R	I	
I	C	O	R		S	I	L		N	E	T	O
S	A	N		R	O	T	A	R		C	O	N
A	R		S	O	L	A	Z	A	R		N	I
R		T	O	D	A		A	Z	A	R		X
			S	I	N		R	A	S			
S	E	M	O	L	A		O	S	A	R	I	O

(Solución del problema anterior)

Un herido grave en "casting" para Kidman

BUCAREST, (EFE).- Un menor sufrió graves traumatismos en una aglomeración de gente que concurría a la selección de figurantes para el filme "Cold Moutain", protagonizado por la actriz australiana Nicole Kidman y cuyo rodaje comenzará en breve en los Cárpatos meridionales de Rumanía.

Según se informó, Viorel Gradinar, de catorce años, ingresó en el Hospital de Risnov, cerca de Brasov en el centro del país, con múltiples traumatismos, hematoma frontal y contusión torácica.

El menor de etnia gitana fue aplastado contra la puerta de una fábrica de Risnov, donde gran número de personas acudió por la tarde para participar en la citada preselección.

El director Anthony Minguella empieza este mes en Rumanía el rodaje de "Cold Moutain", una adaptación de la novela homónima del escritor Charles Frazier, película protagonizada por los actores Nicole Kidman, Jude Law y Donald Sutherland. Kidman, quien viene de obtener un marcado triunfo con la comedia musical "Moulin rouge" de Baz Luhrmann, realizó en esa ciudad una producción especial con diseños de grandes modistos para la revista Vogue.

MARIA Y MARISA FRENTE A FRENTE

Habiendo presentado con singular éxito su espectáculo "Frente a frente", María y Marisa Garay, planean retornar a La Antigua Herrería, Lavalleja 1145, durante este mes, con este show en el que se destacan el tango, el pop latino y los boleros. Siempre a las 23.30, los días viernes, madre e hija desgranan temas de sus respectivos compactos: "Mujer de tango" y "Bien latina".

SOLUCION DE LAS 7 DIFERENCIAS

1- El bigote del oficial.
2- El monóculo tiene otra raya.
3- La condecoración de la derecha.
4- Falta el sostén de la bayoneta.
5- La punta enrollada inferior del mapa.
6- La pierna derecha del oficial.
7- Una de las patas de la mesa.

SUPERMODELOS: OTRA VEZ SON NOTICIA

Otrora íconos de los años ochenta, las supermodelos volvieron con todo. Primero fue Linda Evangelista, tapa de Vogue, desplazando a las juveniles Giselle Bundchen y Karolina Kurkova.

También reapareció Naomi Campbell, quien sufrió un accidente con la embarcación en la que viajaba por el Canal Grande de Venecia, aunque no resultó herida.

La bella de 32 años confundió tanto al conductor del barco con sus múltiples indicaciones, que éste chocó con otra embarcación de lujo.

Naomi no sufrió heridas, pero el histórico barco a motor en el que viajaba resultó dañado. La modelo se encuentra actualmente en la ciudad de los canales con motivo del Festival de Cine de Venecia.

Asimismo, han legalizado el término "supermoms", con los incipientes embarazos de Amber Valetta, Kate Moss y Claudia Schiffer, a quienes, en los últimos días se le agregó Elle McPherson.

La australiana, de 39 años, sigue la línea de Cindy Crawford, Stephanie Seymour y Jasmine Le Bon, con su segundo embarazo, cuatro años después de haber alumbrado a su primer vástago, Flynn.

Macpherson, que ahora reside en el lujoso barrio londinense de Holland Park, está prometida desde principios de este año con el financiero suizo Arpad Busson, el padre de sus dos hijos.

Macpherson ha manifestado en varias ocasiones su deseo de tener tres o cuatro hijos y sostiene que la maternidad es su "mayor logro".

La modelo, que fue descubierta profesionalmente durante unas vacaciones en Colorado, llegó a ganarse el sobrenombre de "El cuerpo" por su impresionante figura.

RECIBA LA PRIMAVERA A PURA ALEGRIA
21 DE SETIEMBRE
21 HORAS
RODOLFO ZAPATA
TEATRO "ASTROS"
LOCALIDADES EN VENTA

USTED Y LOS ASTROS

ACUARIO
(Del 21 de enero al 19 de febrero)
Se alejan inconvenientes de trabajo, apoyo de compañeros. En amor, obre con simpatía y comprensión. Active asunto familiar.

PISCIS
(Del 20 de febrero al 20 de marzo)
Planes de trabajo toman un giro favorable, obre con fe. En amor, no dé importancia a una discusión. Colabore con familiares.

ARIES
(Del 21 de marzo al 20 de abril)
Active asuntos de trabajo, de usted depende superar malestar. En amor, analice sus inconvenientes y verá la solución. Salud.

TAURO
(Del 21 de abril al 22 de mayo)
Reflexione antes de tomar una decisión en asuntos de trabajo. En amor, encuentro esperado. Apoyo de familiares en proyectos.

GEMINIS
(Del 23 de mayo al 21 de junio)
Colabore en asuntos de trabajo, de usted depende una solución. En amor, no dé importancia a un desencuentro. Noticia esperada.

CANCER
(Del 22 de junio al 21 de julio)
Cambio en asuntos de trabajo, escuche un consejo, pero obre con convicción. En amor, cuidado con los celos. No descuide la salud.

LEO
(Del 22 de julio al 21 de agosto)
Oportunidad en asuntos de trabajo, sepa aprovecharla. En amor, altibajos, obre con prudencia. Evite discusión con amigo. Salud.

VIRGO
(Del 22 de agosto al 22 de setiembre)
Asuntos de trabajo reclaman su atención, no deje nada en manos de extraños. En amor, encuentro casual. No olvide plan familiar.

LIBRA
(Del 23 de setiembre al 22 de octubre)
No dé importancia a retraso en asuntos de trabajo, todo retoma el buen camino. En amor, de usted depende el éxito. Salud mejora.

ESCORPIO
(Del 23 de octubre al 21 de noviembre)
Solución a inconvenientes de trabajo, pero prudencia con superiores. En amor, evite discusión inútil. Active plan familiar.

SAGITARIO
(Del 22 de noviembre al 21 de diciembre)
Carta o noticia relacionadas con planes de trabajo, obre con fe. En amor, no dé importancia a una discusión. Noticia en el hogar.

CAPRICORNIO
(Del 22 de diciembre al 20 de enero)
Proyectos de trabajo toman un giro favorable, mantenga al día sus obligaciones. En amor, encuentro que se retrasa. Salud bien.

Charly es un "virus que nació hace muchos años"

BOGOTA, (EFE).- Charly García declaró que es "una especie de virus que nació hace muchos años, se desarrolló en los 70 y nadie ha podido combatirlo".

El "padre del rock en español" llegó el jueves a Colombia, con dos días de retraso, para ofrecer conciertos en Bogotá y Medellín, el primero de ellos con la banda australiana "Men at work".

García interpretará temas de su último disco llamado "Influencia".

Dijo que tiene listas varias canciones nuevas sobre la situación económica y social de su país y sobre el 11 de septiembre de 2001, día de los atentados en Estados Unidos.

"No soy un compositor que realice canciones periodísticas, ni estoy pendiente de mi país para escribir sobre él. Simplemente escribo lo que siento, lo que me gusta o lo que me duele. Las composiciones nacen solas, a veces ni me doy cuenta", explicó.

García agregó que ha "escrito varias canciones sobre lo que acontece en Argentina, e incluso sobre lo que ocurrió el 11 de septiembre. De allí podría salir un nuevo álbum", dijo.

Sobre Argentina, manifestó que a diferencia de lo que ocurría durante la dictadura "la situación es diferente, porque a quienes afecta esto es a los más ricos, porque los pobres jamás tienen para ahorrar. Por eso ellos organizaron las marchas, porque les duele que no puedan dar rienda suelta a sus lujos y extravagancias".

Agregó que por ello no siente "tan propia la situación de mi país. Era más difícil antes, cuando los militares desangraban al pueblo, lo maltrataban o simplemente lo desaparecían", expresó.

Charly García explicó que durante la dictadura sus canciones eran críticas, pero los militares "no lo sabían, porque no tenían el diccionario del rock a la mano, así que todo les sonaba normal".

García quiere que el rock en español "regrese a su estado primario, donde había mucha letra. Lo que pasa es que a todo le llaman rock y no se entiende que este no es un género musical, sino una actitud de vida. Cuando enciendo la radio poco o nada hay que escuchar", puntualizó.

En el nuevo disco participan varios artistas que "más que geniales músicos son grandes amigos, como Fito Páez y Tony Sheridan, quien fue uno de los primeros en trabajar con The Beatles, lo cual me llenó de energía porque son mis ídolos".

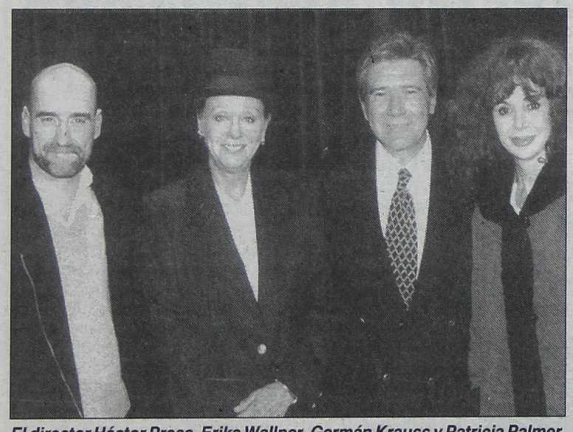

El director Héctor Presa, Erika Wallner, Germán Krauss y Patricia Palmer.

ALTERNATIVAS EN TEATRO

Entre las propuestas teatrales que se pueden apreciar se destaca el ciclo de Argentores que, con entrada libre y gratuita, brinda obras con reconocidos actores y no menos consagrados dramaturgos y directores. Entre las últimas puestas que se ofrecieron en el espacion de Pacheco de Melo 1820, los martes a las 20, la comedia "Allegro ma non tropo" contó con las actuaciones de Patricia Palmer y Germán Krauss y la dirección de Héctor Presa.

Por otro lado Gabriela Peret y su elenco se presentan con "Más claro... echale barro" en la sala GIT, de Castro Barros 1046, los sábados a las 21. El Grupo Integrado de Teatro está compuesto por personas con discapacidades y mucho amor por el arte, como Mariano Ruiz, Analía Masciangioli y Mariano Aconcia.

LAS SIETE DIFERENCIAS

LOLITA

Por Iñigo

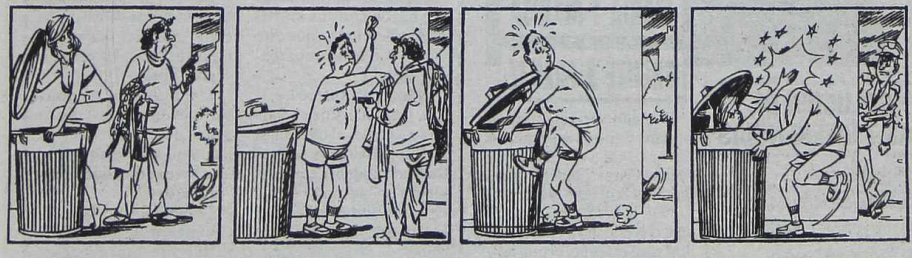

(La solución en la pág. 27)

TV

12.00 2 **LA CORTE**
Con Dr. Mauricio D'Alessandro.
7 **JINETEANDO**
Doma y folclore.
9 **SABRINA**
Serie con Melisa Joan Hart.
11 **ZAPING ZONE**
Programa para chicos.
13 **MUSICA TOTAL**
Noticiero musical.

13.00 2 **IMPACTO**
Periodístico con Mauro Viale.
7 **CLAVES PARA UN MUNDO MEJOR**
Solidario con Tito Garabal.
9 **TU MUSICA**
Clips musicales con María Susini.
11 **VALE LA PENA**
Lo mejor de Telefe.
13 **XENA**
Serie con Lucy Lawles.

14.00 2 **INTRUSOS EN EL ESPECTACULO**
Magazine con Jorge Rial.
7 **PREVENIR**
Policía Federal.
9 **LO MEJOR DE LA SEMANA**
Lo mejor del canal emitido en la semana.
13 **EL JOVEN HERCULES**
Serie con Kyan Cosling.

15.00 7 **LA SALUD DE NUESTROS HIJOS**
Conducido por el Dr. Mario Socolinsky.
11 **CINE**
"Ricky Ricon" con Maculay Culkin.
13 **RENEGADO**
Serie con Lorenzo Lamas.

16.00 2 **VA POR VOS, PARA VOS**
Magazine con Guillermo Andino.
7 **EN LAS MEJORES SALAS**
Con Gabriela Radice y Carlos Polimeni.
9 **PASION TROPICAL**
Musical con Tota Santillán y Marcela Baños.
13 **CINE PLUS**
1º) "La misión" con Kevin Costner. 2º) "La aventura del osito panda" con Stephen Lang. 3º) "Locos del aire II" con Charlie Sheen.

17.00 7 **KM 0, TURISMO ARGENTINO**
Turismo con Cecilio Flematti.
11 **CINE**
"Riesgo total" con Sylvester Stallone.

18.00 2 **INDOMABLES**
Periodístico con Mauro Viale.
7 **EL REFUGIO DE LA CULTURA**
Conducción: Osvaldo Quiroga.

19.00 2 **FUTBOL EN VIVO**
"San Lorenzo vs. Estudiantes".
7 **D X 3**
Deportes con Guillermo Alonso.
11 **CINE**
"Con Air, riesgo en el aire". Nicolas Cage.

20.00 7 **LOS SIETE LOCOS**
Cultural con Cristina Mucci.
13 **AVENTURA NATIONAL GEOGRAPHIC**
Documentales.

21.00 2 **HACETE LA AMERICA**
Entretenimientos con Gerardo Sofovich. Hoy: María Valenzuela.
7 **FIESTAS POPULARES**
"Fiesta de las colectividades europeo-argentinas". (Segunda parte).
11 **PONE A FRANCELLA**
Humorístico con Guillermo Francella.
13 **LOS NOCHEROS, EMISION ESPECIAL**
Entrevista con Karina Mazzocco.

22.00 7 **EL CINE QUE NOS MIRA**
"La nave de los locos", de Ricardo Wullicher.
9 **CAFE FASHION**
Humorístico.
11 **LA GRAN PROPUESTA**
Entretenimientos con Claribel Medina.
13 **FANTASIAS**
Porfolios de desnudos fotográficos.

23.20 13 **EL PELICULON**
"Marcado para la muerte" con Steven Segal.

24.00 7 **CANAL 7 NOTICIAS**
Síntesis informativa.

0.30 7 **CONFESIONES**
Para reflexionar.

AQUI TODO EL ESPECTACULO TODO

CINES

ZONA CENTRICA

ALTO PALERMO. Av. Santa Fé 3251. Tel.: 4827-8362. Ent.: $ 7,50 (mierc. todo el día y lunes a sáb. hasta 17 hs.: $ 4) Menores de 11 años y jub.: $ 4.

• **CAMINO A LA PERDICION**: 13, 15.30, 17.55, 20.15 y 22.30 hs. Dir.: Sam Méndes, con Tom Hanks. P/13. Sáb. trasn. 0.50 hs.

• **SEÑALES**: 13.10, 15.20, 17.50, 20.10 y 22.35 hs. Dir.: Night Shyamalan, con Mel Gibson. P/13. Sáb. trasn. 0.50 hs.

AMERICA. Av. Callao 1057. Tel.: 4811-3818. A las 13, 15.15, 17.40, 20.10 y 22.40 hs.: **Camino a la perdición**. P/13. Sáb. trasn.

ATLAS SANTA FE. Av. Santa Fé 2015. Tel.: 4823-7878. (Ent.: $ 5)

• **8 mujeres**: 13.40, 16, 18.30, 20.50 y 23.10 hs. P/13.

• **El último beso**: 13.10, 15.30, 18, 20.30 y 23 hs. P/16.

COMPLEJO DEL CINE ARGENTINO "TITA MERELLO". Suipacha 442. Tel.: 4322-1195. (Pl.: $ 3,50)

• **Sala "Mirtha Legrand"**. A las 12.30, 14.10, 15.50, 17.30, 19.15, 20.55 y 22.30 hs.: **NO SABE/NO CONTESTA**. Dir.: Fernando Musa, con Mariano Martínez. P/13.

• **Sala "Amelia Bence"**. A las 13 y 18.20 hs.: **SAMY Y YO**. Dir.: Eduardo Milewicz, con Ricardo Darín y Angie Cepeda. S/R; 14.40 y 20.10 hs.: **HERENCIA**. Dir.: Paula Hernández, con Rita Cortese; 16.30 y 21.55 hs.: **APASIONADOS**, con Pablo Echarri y Nancy Duplaa. P/13.

• **Sala "Delia Garcés"**. A las 15.55 y 20.50 hs.: **CAJA NEGRA**. Dir.: Luis Ortega, con Dolores Fonzi y Eduardo Couget; 12.30, 14.10, 17.30, 19.10 y 22.25 hs.: **CORAZON DE FUEGO0**. Dir.: Diego Arsuaga, con Federico Luppi, Héctor Alterio y Pepe Soriano. S/R.

COSMOS. Av. Corrientes 2046. Tel.: 4953-5405.

• **A LA IZQUIERDA DEL PADRE**: 18.30 hs. (Brasil). Dir.: Luis Fernando Carvalho. P/16. (Sala I). Ent.: $ 6 (martes y miércoles todo el día y jueves a lunes hasta 16.30 hs.: $ 4).

• **SONATINE**: 14, 15.45, 17.30, 21 y 22.45 hs. (Japón-1993). Dir.: Takeshi Kitano, con Aya Kokumai. (Sala II). Ent.: $ 6 (martes y miércoles todo el día y jueves a lunes hasta 16 hs.: $ 3,50).

ELECTRIC. Lavalle 836. Tel.: 4322-1846. **Ent.: $ 3**.

• **Sala I**. A las 15.10, 19 y 22.50 hs.: **Hombres de negro II** (MIIB), con Will Smith y Tommy Lee Jones; 13, 16.50, 20.40 y sáb. trasn. 1 h.: **El hombre araña**. Dir.: Sam Reimi, con Tobey Maguire. (En castellano). P/13.

• **Sala II**. A las 15, 18.55 y 22.55 hs.: **Malas compañías**, con Anthony Hopkins y Chris Rock; 13.15, 17.10, 21.10 y sáb. trasn. 1.10 hs.: **Ruleta rusa** (U.K.) Dir.: Jez Butterworth, con Nicole Kidman. P/13.

• **Sala III**. A las 13.30, 18 y 22.30 hs.: **Infidelidad**, con Richard Gere. P/13; 15.45, 20.15 y sáb. trasn. 1.05 hs.: **Cálculo mortal**. Dir.: Barbet Schroeder, con Sandra Bullock. P/16.

IDEAL. Suipacha 378. Tel.: 4326-33. "3 Salas hetero" (DVD), "2 Salas Gay". Continuado 9 a 24 hs (sábado: 13.30 a 3 hs., dgo.: 13.30 a 23 hs.) Para adultos exclusivamente. P/18.

LORCA. Av. Corrientes 1428. Tel.: 4371-5017. **Ent.: $ 5**

• **EL ULTIMO DIA**: 15.10, 17, 18.50, 20.40 y 22.30 hs. (Bosnia). Dir.: Danis Tanovic. (Oscar mejor película extranjera). P/13.

• **SABADO**: 13.55, 16.35 y 20.20 hs. Dir.: J. Villegas, con Gastón Pauls y Lautaro Murúa. S/R.

• **EL EMPLEO DEL TIEMPO**: 14.10, 18 y 21.50 hs. (Francia). Dir.: Laurent Cantet. P/13.

LOS ANGELES. Av. Corrientes 1770. Tel.: 4371-3742 (Ent.: $ 4,50)

• **Las chicas superpoderosas** (La película): 13.10, 14.40, 16.10, 17.40 y 19.10 hs. (En castellano). S/R.

• **Spirit** (El corcel indomable): 13, 15.50 y 21.10 hs. (En castellano). S/R.

• **Dibu 3** (La gran aventura): 14.20 hs. S/R.

• **La Bella y la Bestia**: 19.30 hs. (En castellano). S/R.

• **Lilo y Stitch**: 13.10, 14.40, 16.10, 17.40, 19.10 y 20.50 hs. (En castellano). S/R.

• **La era de hielo**: 13, 16.20, 19.40 y 21.10 hs. (En castellano). S/R.

• **Star Wars** (Episodio II-El ataque de los clones): 17.20 hs. (En castellano). S/R.

• **Frío de perros**: 14.30, 17.50 y 20.40 hs. (En castellano). S/R.

METRO. Cerrito 570. Tel.: 4382-4219 **(Ent.: $ 4,50)**

• **CAMINO A LA PERDICION**: 13, 15.30, 18, 20.20 y 22.50 hs. Dir.: Sam Méndes, con Tom Hanks. P/13. Sáb. trasn. 1.10 hs. (Sala I)

• **LA BODA**: 13.40, 16.05, 18.15, 20.30 y 22.45 hs. (EE.UU-India). Dir.: Mira Nair. P/13. (Sala II)

• **8 MUJERES**: 15.50, 18 y 20.10 hs. (Francia). Dir.: Francois Ozon, con Isabelle Hupert y Emmanuelle Bèart. P/13. (Sala III)

• **SEÑALES**: 13.20 y 22.30 hs. Dir.: Night Shyamalan, con Mel Gibson. P/13. (Sala III)

MONUMENTAL. Lavalle 780. Tel.: 4393-9008/4322-1515. **Ent.: $ 4,50**

• **CAMINO A LA PERDICION**: 13.10, 15.30, 18, 20.30 y 22.40 hs. Dir.: Sam Méndes, con Tom Hanks. P/13. Viernes y sáb. trasn. 0.50 hs.

• **PACTO DE LOBOS**: 14.40, 17.15, 19.50 y 22.25 hs. (Francia). Dir.: Christophe Gans, con Vincent Cassel y Mónica Bellucci. P/16. Viernes y sáb. trasn. 1 h.

• **SEÑALES**: 13.05, 15, 17, 19, 21 y 23 hs. Dir.: Night Shyamalan, con Mel Gibson. P/13. Viernes y sáb. trasn. 1.10 hs.

• **NO SABE/NO CONTESTA**: 13.10, 14.50, 16.40, 21.10 y 23 hs. Dir.: Fernando Musa, con Mariano Martínez. P/13. Viernes y sáb. trasn. 0.45 hs.

• **MINORITY REPORT**: (Sentencia previa): 13.05, 17.10, 19.50 y 22.25 hs. Dir.: Steven Spielberg, con Tom Cruise. P/13. Viernes y sáb. trasn. 1 h.

• **LA ERA DE HIELO**: 13.10 y 15.35 hs. S/R.

• **APASIONADOS**: 13.05, 17.05, 19, 21 y 22.55 hs., con Pablo Echarri y Nancy Duplaa. P/13. Viernes y sáb. trasn. 1.05 hs.

• **BLADE II** (Cazador de vampiros): 14.50 y 18.35 hs., con Wesley Snipes. P/16.

PASEO ALCORTA. Salguero y Alcorta. Tel.: 4806-5665.

• **LA BODA**: 12.45, 17.50 y 20.10 hs. (EE.UU-India). Dir.: Mira Nair. P/13.

• **MINORITY REPORT**: (Sentencia previa): 15.10 y 22.30 hs. Dir.: Steven Spielberg, con Tom Cruise. P/13. Sáb. trasn. 1.10 hs.

• **PACTO DE LOBOS**: 13.15, 16.15, 19.15 y 22.10 hs. (Francia). Dir.: Christophe Gans, con Vincent Cassel y Mónica Bellucci. P/16. Sáb. trasn. 1 h.

• **SEÑALES**: 13, 15, 17.35, 20 y 22.15 hs. Dir.: Night Shyamalan, con Mel Gibson. P/13. Sáb. trasn. 1 h.

• **CAMINO A LA PERDICION**: 12.45, 15.20, 17.50, 20.20 y 22.45 hs. Dir.: Sam Méndes, con Tom Hanks. P/13. Sáb. trasn. 1.15 hs.

PATIO BULLRICH. Av. del Libertador 750. Tel.: 4816-3801.

• **LA BODA**: 13.20, 15.30, 17.50, 20.10 y 22.30 hs. (EE.UU-India). Dir.: Mira Nair. P/13. Sáb. trasn. 0.40 hs.

• **CAMINO A LA PERDICION**: 13.30, 15.50, 18.10, 20.30 y 22.50 hs. Dir.: Sam Méndez, con Tom Hanks. P/13. Sáb. trasn. 1.10 hs.

• **8 MUJERES**: 13.30, 15.40, 17.50, 20.10 y 22.20 hs. (Francia). Dir.: Francois Ozon, con Isabelle Hupert y Fanny Ardant. P/13. Sáb. trasn. 0.40 hs.

• **SEÑALES**: 13.50, 16, 18.10, 20.30 y 22.40 hs. Dir.: Night Shyamalan, con Mel Gibson. P/13. Sáb. trasn. 0.50 hs.

• **EL ULTIMO BESO**: 13.30, 15.50, 18.10, 20.30 y 22.50 hs. (Italia). Dir.: Gabriele Muccino, con Stefania Sandrelli. P/16. Sáb. trasn. 1.10 hs.

• **EL ULTIMO DIA**: 13.40, 15.40, 17.50, 20 y 22.10 hs. (Bosnia). Dir.: Danis Tanovic. (Oscar mejor película extranjera). P/13. Sáb. trasn. 0.10 hs.

PREMIER. Av. Corrientes 1565. Tel.: 4374-2113. Pl.: $ 7,50 (Lunes a miércoles todo el día y jueves a dgo. 1ra. y 2da. función: $ 5).

• **Sala I**. A las 14, 16, 18.10, 20.20 y 22.30 hs.: **El último beso**. (Italia). Dir.: Gabriele Muccino, con Stefania Sandrelli. P/16.

• **Sala II**. A las 16.40 y 18.40 hs.: **Samy y yo**, con Ricardo Darín y Angie Cepeda. S/R; 14.30, 20.20 y 22.30 hs.: **Batalla real**. (Japón). Dir.: Kinji Fukasaku, con Takeshi Kitano. P/18.

• **Sala III**. A las 16.20 y 20.30 hs.: **Enemigo en casa**. Dir.: H. Becker, con John Travolta. P/13; 14.10, 18.20 y 22.40 hs.: **Intimidad**. (Inglaterra-Francia). Dir.: Patrice Chereau. P/18.

• **Sala IV**. A las 16.20 y 20.40 hs.: **Amélie** (Francia), con Audrey Tautou; 14.20, 18.30 y 22.50 hs.: **Nada es imposible**. (Suecia). Dir.: Daniel Lind Lagerlof. P/13.

CONDICIONADOS

APOLO. Rodríguez Peña. Tel.: 4371-0586. Ent.: $ 7 (mierc. y dgo.: $ 5). Sáb. trasn.

• **Sala 1**. Continuado desde las 10 a 1 h. P/18. "Las orgías del mago"; "Animals sex shop"; "Historia anal de Marylin". P/18.

• **Sala 2**. Continuado desde las 10 a 1 h. "Tres películas gay". P/18.

GRAN SAN JUAN. Av. San Juan 3246 (Boedo). Tel.: 4931-4293. Continuado desde las 13 hs. "Gemelas calientes"; "Chicas insatisfechas"; "Las variaciones del amor". Miérc. y dgo: precios rebajados.

GRAN URQUIZA. Baunes 2506 (Villa Urquiza). Tel.: 4521-2135. Continuado desde las 13.30 hs. "Esposas deseosas de sexo"; "Las noches sexuales de la presidenta"; "Show porno anal". P/18. Miérc. y dgo. Ent.: $ 3.

CIUDADELA (Ciudadela). Frente a la estación. Tel.: 4653-5914. Ent.: $ 3.

• **Sala 1**. Continuado desde las 13 hs. "Vaginas deseosas de placer"; "Gula carnal"; "Orgías en Ibiza". P/18.

• **Sala 2**. Continuado desde las 13 hs. P/18. "Show porno anal"; "Expereciencias sexuales de 3 mujeres"; "Rocco todo sexo". P/18.

ONNIX (San Miguel). Galería Ferrocarril (1er piso). Tel.: 4451-0864. (Aire acondicionado). 9 películas semanales (estrenos). Unicamente para adultos. Continuado de 11.30 a 23 hs. (Viernes y sáb. trasn. hasta las 3 hs.). Ent.: $ 5

PEQUEÑO TEATRO. Bartolomé Mitre 1259. Tel.: 4374-4181. Películas de exhibición condicionada. P/18. Abierto de 10 a 22 hs. en continuado. "Jueves cambio de programación". (Domingo cerrado). Ent.: $ 5 (sáb.: $ 4).

CINES DE BARRIO

BELGRANO

BELGRANO. Obligado y Mendoza. Tel.: 4783-2186.

• **Camino a la perdición**: 12.40, 15.10, 17.40, 20.10 y 22.40 hs. P/13. Viernes y sáb. trasn.

• **Señales**: 13, 15.20, 17.50, 20.10 y 22.40 hs. P/13. Viernes y sáb. trasn.

• **8 mujeres**: 13, 15, 17, 19, 21 y 23 hs. P/13. Viernes y sáb. trasn.

• **Lilo y Stitch**: 12.40 y 17.10 hs. (En castellano). S/R.

• **Pacto de lobos**: 14.20, 17, 19.40 y 22.20 hs. P/13. Viernes y sáb. trasn.

• **El último beso**: 12.50, 15, 18.50, 21 y 23.10 hs. P/16.

• **Minority report**: (Sentencia previa): 13, 17.30 y 22.10 hs. P/13. Viernes y sáb. trasn.

• **Enemigo en casa**: 15.40 y 20.10 hs. P/13.

GENERAL PAZ. Av. Cabildo 2702. Tel.:4781-1412.

• **Camino a la perdición**: 13, 15.20, 17.40, 20 y 22.20 hs. P/13. Sáb. trasn.

• **La boda**: 13.20, 15.35, 17.50, 20.10 y 22.25 hs. P/13. Sáb. trasn.

• **El último beso**: 13.20, 20.05 y 22.20 hs. P/16. Sábados trasnoche.

• **Frío de perros**: 15.40 y 17.45 hs. S/R.

• **No sabe/no contesta**: 13.20, 15.10, 17, 18.50, 20.40 y 22.30 hs. P/13. Sáb. trasn.

• **Señales**: 13.50, 16, 18.10, 20.20 y 22.30 hs. P/13. Sáb. trasn.

• **Corazón de fuego**: 12.50, 17.20 y 21.50 hs. S/R.

• **Minority report**: (Sentencia previa): 14.40 y 19.10 hs. P/13. Sáb. trasn.

SAVOY. Av. Cabildo 2829. Tel.:4781-6500.

• **Samy y yo**: 14, 18 y 20 hs., con Ricardo Darín y Angie Cepeda. S/R.

• **Batalla real**: 15.50 y 22.30 hs. Dir.: Kinji Fukasaku. P/18. Viernes y sábado trasnoche 0.40 horas.

• **El último día**: 14.40, 18.10, 20.10 y 22 hs. (Bosnia). Dir.: Danis Tanovic. (Oscar mejor película extranjera). P/13.

• **Hombres de negro II** (MIIB): 13 y 16.30 hs., con T. Lee Jones y W. Smith. S/R. Viernes y sáb. trasn. 0 h.

• **Herencia**: 16.40 y 20.35 hs., con Rita Cortese. S/R.

• **Blade II** (Cazador de vampiros): 18.25 y 22.15 hs., con Weley Snipes. P/16. Viernes y sáb. trasn. 0.25 hs.

• **Las chicas superpoderosas** (La película): 13.20 y 15 hs. (En castellano). S/R.

• **Infidelidad**: 18.30 y 22.20 hs., con Richard Gere. P/13. Viernes y sábado trasnoche 0.30 horas.

• **Stuart Little 2**: 13.30 y 17 hs. Dir.: Rob Minkoff. (En castellano). S/R.

• **Apasionados**: 15.10 y 20.40 hs., con P. Echarri y N. Duplaa. P/13.

SOLAR DE LA ABADIA. Luis María Campos y Maure. Tel.: 4778-5181.

• **Señales**: 13.20, 15.50, 18, 20.10 y 22.20 hs. P/13.

• **Frío de perros**: 13 y 15 hs. (En castellano). S/R.

(Continúa en las págs. 30-31)

LA PAVADA

Y, después de más de una década, más concretamente desde el 15 de enero de 1990, *"se le dio"* ***a Canal 13, ya que con los niveles de audiencia del pasado jueves logró superar a "Telefé", con 11.1 puntos de promedio, sobre los 11.0 de su competidor. Pero recién mañana domingo, con los*** *"resultados"* ***de ayer viernes y hoy sábado se sabrá,*** *concretamente, siempre con datos suministrados por Ibope,* ***si se mantienen esas cifras, con las que la emisora controlada artísticamente por Adrián Suar dio el batacazo.***

* * *

Más sobre "Telefé": Gustavo Yankelevich, *quien hasta hace algo más de dos años fue el* ***inspirador de toda su programación, está por estas horas en Europa, pues es realizador en nuestro país de varios envíos exitosos, como "Bandana" y "Popstars", y se lo aguarda el lunes en España, donde,*** *curiosamente,* ***residen los actuales propietarios de "Telefé", quienes están interesados en venderlo, como hicieron con "Azul",*** *y él* ***nunca dijo categóricamente*** *"no me interesa",* ***tal como siempre señaló esta sección.***

* * *

Mientras don Gustavo regresa, *su ex esposa y madre de sus hijos,* ***Cris Morena, continúa*** *"dándole el toque final"* ***a la presentación de su actual suceso "Rebelde way", ya que la*** *obra llevada al teatro,* ***más la exitosa*** *"banda"* ***se verán desde el próximo 20, con fecha confirmadísima, luego de postergación de la que nos hicimos eco.***

* * *

Hablando de televisión: en Canal 7 no aparecerán varios de los programas anunciados durante muchas semanas, *como los de* ***Raúl Portal, Luis César Avilés y Guillermo Blanc,*** *pese a todo lo que se dijo y publicó.* ***El canal siempre estatal soporta en estos momentos embargos de Sadaic por más de ocho millónes de pesos, por derechos de autor*** *(música),* ***e intimación de la "Asociación Argentina de Actores" por cobro de pesos, lo que determinó que prohíba a sus afiliados participar de cualquier programa, inclusive como invitados.***

* * *

Tras abandonar Ricardo Darín la explotación *artística/comercial* ***del teatro "Regina", lo*** *"reemplazó"* ***poderosa empresa de cosméticos, que lo está programando. Pero,*** *curiosamente,* ***la misma utiliza el nombre de fantasía "Angeles Producciones", y desde el próximo lunes 9,*** *con dirección de* ***Carlos Evaristo,*** *estrenarán en ese escenario, llamativamente,* ***"Parecen ángeles", que concretarán Lydia Lamaison, Dora Baret, Carolina Papaleo y Roberto Antier.*** *Son todos ángeles...*

* * *

Curiosidades del rating: *el jueves,* ***lo más visto resultó "Son amores",*** *con* ***28.6 puntos de promedio, con los que venció a "El show de VideoMatch", 22.1, y,*** *a continuación,* ***"099 Central", 21.3, y, desde las 23, "Kaos en la ciudad", 21.2, y los*** *"periodísticos",* ***"La información", 6.6, y "Después de hora", 6.0. Al mediodía, "Kachorra", 16.6, y "El noticiero de Santo", 13.8, y el telenovelón importado "El clon",*** *estrenado por el 13,* ***8.3, que quedó en tercer lugar, mientras en "la hora de los noticieros" (19/20) "Telefé", 10.7, "Telenueve", 9.6, y "América", 9.0, siendo el ganador "Mil millones", 13.2, y, a continuación, "Telenoche", 20.0, "Rebelde way", 13.2, y "Máximo corazón", 10.6.*** *Los datos corresponden a la* ***encuestadora Ibope.***

* * *

La muy apetecible actriz/vedette Cecilia Oviedo planea vacaciones, pero sin sus hijos ni su marido Nito Artaza, a fin de cumplir sueño que haría realidad contratando tour a Sudáfrica, para conocer los famosos parques dedicados a reservas de animales. ¡Qué tal!

* * *

La relación que iniciaran ***travesti y popular cómico*** *sigue adelante* ***con más bríos que nunca, ya que en principio el primero la había aceptado como parte de su profesión (cobraba los encuentros) y ahora formaría parte de su vida, al estar profundamente enamorada. Con el mayor de los cuidados se ven en departamento de Barrio Norte, propiedad del actor (antes era al revés), quien, máquina de escribir mediante, le envía amorosas cartas cuya firma también tipea, con el fin de no comprometerse.*** *¡Qué lindo que la gente se quiera!*

* * *

En última edición de revista que dirige el historiador Félix Luna aparece nota dedicada al "Club del clan", fenómeno social de los '60, en la que se recuerda al periodista Leo Vanés (el próximo 10 se cumplen cinco años de su fallecimiento), vinculado con el grupo en la parte promocional. Pero lo que no se aclara es que la otrora discográfica "Víctor" lo tenía contratado como asesor de imagen, siendo el creador de muchos apodos, como "El chico del pulóver", por Jhonny Tedesco, Raúl "Polo" Lavié, por considerar demasiado corto su nombre para posters y avisos, y de "Palito" Ortega, haciendo hincapié en su "aire tristón".

* * *

El martes viaja hacia Madrid, como todos los años, Roberto González Rivero, *para todos "Riverito",* ***a concretar, durante quince días, serie de programas de nuestra música, titulados "Tangos del 40 al 2000",*** *que se difunden por* ***cientos de emisoras de toda España.*** *Irá acompañado de su esposa, y, lógicamente,* ***le pagarán en euros*** *(el dólar por allá ya no circula).*

* * *

En "América" piensan concretar *(domingos, a las 20)* ***"reality show" en el que elegirán candidato a diputado nacional por partido político aún desconocido*** *(puede ser nuevo),* ***que titularán "El diputado de la gente".*** *La idea* ***es original y según se escucha por pasillos de la emisora*** *supuestamente platense,* ***sería su conductora*** *la monumental* ***Lía Salgado.*** *Ampliaremos.*

* * *

A fines de 1997, cuando Mirtha Legrand concretaba sus almuerzos en estudios de Canal 9 en la calle Bernardo de Irigoyen, sufrió el robo de algunas de sus alhajas, lo que provocó *"revuelo"* ***periodístico, máxime que ella concretó denuncia en la policía, que la giró a la Justicia.*** *Entonces* ***se acusó al remisero que la iba a buscar y la retornaba desde su casa a la emisora*** *(por entonces de Romay)* ***y éste, quien se sintió afectado en su honor, le inició acciones judiciales por falsa acusasión, y por la misma aún está buscando testigos. Rosa Juana Martínez Suárez de Tinayre,*** *tal el nombre real de doña Mirtha,* ***ya declaró.***

AQUI TODO EL ESPECTACULO TODO

(Viene de la página 29)

• **8 mujeres**: 17.15, 19.30 y 22 hs. P/13.

CABALLITO

CINE DUPLEX. (ex Lyon). Av. Rivadavia 5050. Tel.: 4902-5682. (lunes a miérc. todo el día y jueves a dgo. 1ra. función: $ 4).
• **La boda**: 14, 16.10, 18.20, 20.30 y 22.45 hs. (EE.UU-India). Dir.: Mira Nair. P/13.
• **Camino a la perdición**: 13.50, 16, 18.10, 20.20 y 22.35 hs. Dir.: Sam Méndes, con Tom Hanks y Paul Newman. P/13

POMPEYA

NUEVO POMPEYA Av. Sáenz 871. A las 15, 17, 19 y 21 hs.: **Apasionados**, con Pablo Echarri y N. Duplaa. P/13. (Jueves cerrado).

FLORES

RIVERA INDARTE. Rivera Indarte 44. Tel.: 4612-5500.
• **Camino a la perdición**: 12.25, 14.50, 17.17, 19.45 y 22.50 hs. P/13. Sáb. trasn.
• **Señales**: 12.45, 15.05, 17.30, 20 y 22.35 hs. P/13. Sáb. trasn.
• **No sabe/no contesta**: 13.30, 15.40, 18, 20.15 y 22.15 hs. P/13. Sáb. trasn.
• **Crossroads** (Amigas para siempre): 12.25 hs. S/R.
• **Corazón de fuego**: 14.20 y 19.15 hs. S/R.
• **Minority report:** (Sentencia previa): 16.20 y 21.50 hs. P/13. Sáb. trasn.
• **Pacto de lobos:** 13, 16, 19 y 22 hs. P/16. Sáb. trasn.

LINIERS

NUEVO LINIERS. Av. Gral. Paz 51. Tel.: 4657-0018. **Ent.: $ 4**
• **El hombre araña**: 14.40, 16.50, 19:10, 20.30 y 21.30 hs. Dir.: Sam Reimi, con Tobey Maguire. (En castellano). S/R.
• **Lilo y Stitch**: 14.30 y 17.30 hs. (En castellano). S/R.
• **Stuart Little 2**: 16.05 y 19.05 hs. (En castellano). S/R.

VILLA DEL PARQUE

DEL PARQUE SHOPPING. Cuenca 3035. Tel.: 4505-8074. Ent.: $ 7 (lunes a miércoles: $ 5). Menores: $ 5.
• **Camino a la perdición**: 13.25, 15.40, 17.55, 20.10 y 22.25 hs. Dir.: Sam Méndes, con Tom Hanks y Paul Newman. P/13
• **Señales**: 13.30, 15.45, 18, 20.15 y 22.30 hs., con Mel Gibson. P/13.

GRAN BUENOS AIRES

SAN MARTIN

COMPLEJO CULTURAL PLAZA (Sala"B"). Intendente Campos 2089. Tel.: 4754-5702. A las 14.30, 16.45, 19 y 21.15 hs.: **Señales**. Dir.: Night Shyamalan, con Mel Gibson. P/13. **Ent.: $ 4**. (Jueves cerrado).

SAN ISIDRO

SAN ISIDRO (Tren de la Costa). La Salle 653. Tel.: 4732-6180. Pl.: $ 7,50 (lunes a miérc. todo el día y jueves a sáb. hasta las 16 hs.: $ 4,50). Men. de 12 años y jubilados: $ 5.
• **Señales**: 13.40, 15.50, 18.30, 20.40 y 23 hs. Dir.: Night Shyamalan, con Mel Gibson. P/13.
• **Camino a la perdición**: 13.20, 15.40, 18.10, 20.30 y 22.50 hs. Dir.: Sam Méndes, con Tom Hanks y Paul Newman. P/13
• **El último día**: 15.50 y 20.30 hs. (Bosnia). Dir.: Danis Tanovic. (Oscar mejor película extranjera). P/13.
• **Minority report**: (Sentencia previa): 13.10, 17.50 y 22.20 hs. Dir.: Steven Spielberg, con Tom Cruise. P/13.
• **El último beso**: 13.20, 15.30, 18, 20.20 y 22.40 hs. (Italia). Dir.: Gabriele Muccino, con Stefania Sandrelli. P/16.

OLIVOS

LIBERTADOR (Tren de la Costa). Libertador 3040. Tel.: 4732-6170. Pl.: $ 7,50 (lunes a miérc. todo el día y jueves a sáb. hasta las 16 hs.: $ 4,50). Men. de 12 años y jub.: $ 5.
• **Crossroads** (Amigas para siempre): 12.50, 17, 21.10 y 23 hs. Dir.: T. Davis, con Britney Spears. S/R.
• **El hombre araña**: 14.40 y 18.50 hs., con Tobey Maguire. (En castellano). P/13.
• **Corazón de fuego**: 13, 15, 17, 19, 21 y 22.50 hs. Dir.: Diego Arsuaga, con Federico Luppi, Héctor Alterio y Pepe Soriano. S/R.

CASEROS

PARAMOUNT. 3 de Febrero 2561. Tel.: 4750-1438. **Ent.: $ 3,50**.
• **Señales**: 14.35, 16.30, 18.25, 20.20 y 22.15 hs. Dir.: Night Shyamalan, con Mel Gibson. P/13. Sáb. trasn. 0.10 hs.
• **Minority report**: (Sentencia previa): 14.20, 16.50, 19.20 y 21.50 hs. Dir.: Steven Spielberg, con Tom Cruise. P/13. Sáb. trasn. 0.20 hs.
• **Lilo y Stitch**. Sábado y dgo.: 13.50 y 15.20 hs. (En castellano). S/R.

AVELLANEDA

ALTO AVELLANEDA. Guemes 897. Tel.: 4229-0204. Pl.: $ 7,50 (Lunes a miércoles todo el día y jueves a sábado hasta las 16 hs.: $ 4). Estudiantes, jubilados y menores de 11 año: $ 5.
• **Señales**: 13.35, 15.50, 18.05, 20.20 y 22.35 hs. Dir.: Night Shyamalan, con Mel Gibson. P/13. Sáb. trasn. 1.15 hs.
• **Lilo y Stitch**: 13 y 14.40 hs. (En castellano). S/R.
• **Apasionados**: 16.20, 18.20, 20.20 y 22.20 hs., con Pablo Echarri y Nancy Duplaa. P/13. Sáb. trasn. 1 h.
• **Stuart Little 2**: 13.40 y 15.20 hs. Dir.: Rob Minkoff. (En castellano). S/R.
• **Minority report**: (Sentencia previa): 17, 19.45 y 22.30 hs. Dir.: Steven Spielberg, con Tom Cruise. P/13. Sáb. trasn. 1 h.
• **La era de hielo**: 13.20 y 16.50 hs. (En castellano). S/R.
• **Crossroads** (Amigas para siempre): 15, 18.30 y 20.20 hs. Dir.: T. Davis, con Britney Spears. S/R.
• **Blade II** (Cazador de vampiros): 22.30 hs., con Weley Snipes. P/16. Sáb. trasn. 1 h.
• **Pacto con lobos**: 13.40, 16.45, 19.30 y 22.25 hs. (Francia). Dir.: Christophe Gans, con Vincent Cassel y Mónica Bellucci. P/16. Sáb. trasn. 1.15 horas.
• **Camino a la perdición**: 13.15, 15.35, 18, 20.25 y 22.45 hs. Dir.: Sam Méndes, con Tom Hanks y Paul Newman. P/13. Sáb. trasn. 1.15 hs.

LANUS

REX. Ituzaingó 1086. Tel.: 4241-9329. **Ent.: $ 3,50**.
• **Señales**: 14.35, 16.30, 18.25, 20.20 y 22.15 hs. Dir.: Night Shyamalan, con Mel Gibson. P/13. Sáb. trasnoche 0,10 horas.
• **Minority report**: (Sentencia previa): 14.20, 16.50, 19.20 y 21.50 hs. Dir.: Steven Spielberg, con Tom Cruise. P/13. Sáb. trasn. 0.20 hs.
• **Lilo y Stitch**. Sábado y dgo.: 13.50 y 15.20 hs. (En castellano). S/R.

LOMAS DE ZAMORA

ESPAÑOL. H. Irigoyen 9070. Tel.: 4243-0381. **Ent.: $ 3**.
• **Las chicas superpoderosas** (La película): 14.40, 16 y 17.30 hs. (En castellano). S/R.
• **Minority report**: (Sentencia previa): 118.50 y 21.30 hs. Dir.: Steven Spielberg, con Tom Cruise. P/13.

BERAZATEGUI

REX. Calle 14 Nro. 5149.
• **Dibu 3** (La gran aventura): 14.45 y 20.15 hs., con Germán Kraus y Stella Maris Closas. S/R.
• **Apasionados**: 16, 18, 20 y 22 hs. P/13. Sáb. trasn. 0 h.
• **Lilo y Stitch**: 14.30, 16.15 y 18 hs. (En castellano). S/R.
• **Malas compañías**: 21.15 hs., con Anthony Hopkins y Chris Rock. P/13. Sáb. trasn. 0 h.

QUILMES

CERVANTES. Rivadavia 129. Tel.: 4253-1234. **Ent.: $ 3**.
• **Señales**: 14.35, 16.30, 18.25, 20.20 y 22.15 hs. Dir.: Night Shyamalan, con Mel Gibson. P/13. Sáb. trasn. 0.10 hs.
• **Minority report**: (Sentencia previa): 14.20, 16.50, 19.20 y 21.50 hs. Dir.: Steven Spielberg, con Tom Cruise. P/13. Sáb. trasn. 0.20 hs.
• **Lilo y Stitch**. Sábado y dgo.: 13.50 y 15.20 hs. (En castellano). S/R.

LA PLATA

TEATRO ARGENTINO (Sala "Alberto Ginastera"). Calle 51 (entre 9 y 10). Tel.: (0221) 429-1732.

DARIO VOLONTE

(tenor). Prog. Giuseppe Verdi: "Il trovatore" (versión de concierto). Con Marina Biasotti (soprano), Luis Gaeta (barítono), Vera Cirkovic (mezzosoprano). Coro de la Opera de Buenos Aires. Dir.: César Tello. Hoy: 20.30 hs. Ent. desde: $ 15.

TEATROS

COLON. Libertad 621. Conmutador.: 4378-7100. Boletería: 4378-7300.
• **Hoy: 20.30 hs**. Abono Nocturno Nuevo. Opera: **DIDO Y ENEAS**, de Henry Purcell; **EL CASTILLO DE BARBA AZUL**, de Bela Bartók. Dir.: Pedro Ignacio Calderón. Solistas: María Luján Mirabelli, Luciano Garay, Marcelo Lombardero y Alejandra Malvino. Regie, iluminación y escenog.: Roberto Oswald. Vest.: Aníbal Lápiz. Orquesta Estable del Teatro Colón. Coro Estable del Teatro Colón. Dir.: Alberto Balzanelli. Sob. de ab. en vta. Pl.: $ 120.
• **Domingo: 20.30 hs**. A beneficio de el Cotolengo "Don Orione": MAXIMILIANO GUERRA y "El Ballet del Mercosur". Loc. en vta. Pl.: $ 70.

GRAL. SAN MARTIN (Complejo Teatral de Buenos Aires). Av. Corrientes 1530. Tel.: 0-800-333-5254.

LA CASA DE BERNARDA ALBA

de Federico García Lorca. Con **Elena Tasisto, Mirta Busnelli, Carolina Fal** y elenco. Dir.: Vivi Tellas. Miércoles: 20.30 hs., jueves: 19 hs., viernes a domingo: 20.30 hs. (Sala "Martín Coronado"). Pl.: $ 8 (miérc.: $ 4).

COPENHAGUE

de Michael Frayn. Con **Alicia Berdaxagar, Juan Carlos Gené** y **Alberto Segado**. Dir.: Carlos Gandolfo. Miércoles: 20 hs., sábado y domingo: 17 hs. Pl.: $ 8. (Sala "Casacuberta ").

LO QUE VA DICTANDO EL SUEÑO

de Griselda Gambaro. Con **Alicia Zanca, Jorge Suárez**, Horacio Peña, Luis Machín y Julia Calvo. Dir.: Laura Yusem. Jueves: 19.30 hs., viernes: 20 hs., sábado y domingo: 21 hs. (Sala "Casacuberta "). Pl.: $ 8 (jueves: $ 4).

CUENTOS DE HADAS

de Raquel Diana. Con **Lidia Catalano, Irene Almus** y **Claudia Rucci**. Dir.: **Virginia Lago**. Miércoles: 20 hs., jueves: 19.30 hs., viernes a domingo: 20 hs. (Sala "Cunill Cabanellas"). Pl.: $ 8 (miérc.: $ 4).

PRESIDENTE ALVEAR (Complejo Teatral de Buenos Aires). Corrientes 1659. Tel.: 4373-4245.

OPERATANGO

Cía. "Tangokinesis": Nora Robles, Pedro Calveyra, Gisela Natoli y elenco. Dir.: Ana María Stekelman. Miércoles a domingo: 20.30 hs. Pl.: $ 8 (miérc.: $ 4).

REGIO (Complejo Teatral de Buenos Aires). Av. Córdoba 6056. Tel.: 4772-3350.

LOS ALBORNOZ

Son..."Los Macocos". **Delicias de una familia argentina**. Con Daniel Casablanca, Martín Salazar, Gabriel Wolf y Marcelo Xicarts. Dir.: Javier Rama. Jueves a sábado: 21 hs., domingo: 20 hs. Ent.: $ 5 (jueves: $ 2,50).

SARMIENTO (Complejo Teatral de Buenos Aires). Av. Sarmiento 2715. Tel.: 4801-1992.

Temeperley

"Biodrama II". Dramaturgia: Luciano Suardi y Alejandro Tantanian. Con Stella Galazzi, Fabiana Falcón y Marta Lubos. Dir.: Luciano Suardi. Jueves a sábado: 21 hs., domingo: 20 hs. Ent.: $ 5 (jueves: $ 2,50).

CENTRO CULTURAL RECOLETA (Auditorio). Junín 1930. Tel.: 4803-1041.
• **Que le paso a Alicia?**. Con Natalia Fugazzotto, Marcelo Cioffi y elenco. Libro y dir.: Daniel Casablanca. Sábado y domingo: 21 hs. **Domingo despedida**. Ent.: $ 5. (Auditorio).
• **Danza**: "Pedigueños". Coreog.: David Señoran. Con Paula Franchiotti, Eugenia Rosso y elenco. Sábado: 21 hs., domingo: 20 hs. **Domingo despedida**. Ent.: $ 5. (Sala "Contemporánea").

NACIONAL CERVANTES. Libertad 815. Tel.: 4816-4224.

CONSIDERA ESTO

de Gladis Lizarazu. Con **Marta Bianchi, Marcela Guerty**, José Luis Alfonso, Pamela Rementería, Juan Ignacio Arriola y Carlos Roffé. Dir.: Diego Kogan. Jueves: 20 hs., viernes y sábado: 20.30 hs., domingo: 20 hs. (Sala "Orestes Caviglia"). Ent.: $ 5 (sáb.: $ 8).

ACTOR'S STUDIO COMPLEX. Av. Corrientes 3571. Tel.: 4867-6622.
• **EL AMATEUR**, de Mauricio Dayub. Con Carlos Folias y Julián Caisson. Dir.: Dora Baret. Sábado: 19 hs. Ent.: $ 8.
• **LO DE LA SUSY**, de Pablo Novak. Dir.: Tony Lestingui. Sábado: 21 hs. Ent.: $ 10.
• **LA VOZ HUMANA**, de Jean Cocteau. Con Alicia Muxo. Dir.: Marcela Grandinetti. Sábado: 22.30 hs. Ent.: $ 10.
• **RETRATOS DE UN ENCUENTRO CASUAL**, de Ana Maugeri. Dir.: F. Rodríguez. Domingo: 20 hs. Ent.: $ 8.

ANDAMIO '90. Paraná 660. Tel.: 4373-5670. (Ent.: $ 10)
• **EL PUPILO QUIERE SER TUTOR**, de Peter Handke. Con **Lito Cruz** y **Carlos Moreno**. Dir.: Lito Cruz. Viernes y sábado: 22.30 hs.
• **EL CERCO DE LENINGRADO**, de José Sanchis Sinisterra. Con **Lydia Lamaison** y **Alejandra Boero**. Dir.: Osvaldo Bonet. Sábado y domingo: 18.30 hs.
• **LEJANA TIERRA MIA**, de Eduardo Rovner. Con Osvaldo Santoro y Paulo Brunetti. Dir.: Oscar Barney Finn. Sábado y domingo: 20.30 hs.

ARLEQUINO (Sala I). Adolfo Alsina 1484. Tel.: 4382-7775.
• **Cuerpos desnudos** (25 actores en escena). Dir.: Germán Akis-Raúl Baroni. Sábado: 21 hs. Ent. desde: $ 5.
• **Impronta** (teatro en episodios). Con Laura Azcurra, Charly Nieto y elenco. Dir.: Gustavo Sosa. Sábado: 23 hs. Ent.: $ 5.
• **Escrache virtual**. Humorbo en clave de cómic. Libro y dir.: Germán Akis-Raúl Baroni. Domingo: 19 hs. Ent. desde.: $ 5.

ASTRAL. Av. Corrientes 1639. Tel.: 4374-5707.

ANTONIO GASALLA

en: "Picadillo de carne". Con **Norma Pons**. Viernes: 21 hs., sábado: 21 y 23.15 hs., domingo: 20 hs.

ASTROS. Av. Corrientes 746. Tel.: 4325-5541. Reciba la primavera a pura alegría...

RODOLFO ZAPATA

Sábado 21 de septiembre: 21 hs.

AVENIDA. Av. de Mayo 1222. Tel.: 4381-0662.

DON PASCUALE

Opera de Gaetano Donizetti. Dir. escénica: Florencia Sanguinetti. Solistas y coro "Juventus Lyrica". Orquesta Estable del Teatro Colón. Dir. musical: Antonio María Russo. Domingo: 17 hs. Ent. desde.: $ 5.

B.A.C. (British Arts Centre). Suipacha 1333. Tel.: 4393-6941.

HAMLET

de William Shakespeare. Con J. Murray. Dir.: P. Giménez Zapiola. Jueves a sábado: 20.30 hs. (En inglés con subtítulos en castellano).

BROADWAY. Av. Corrientes 1155. Tel.: 4382-2345.

EL VIOLINISTA EN EL TEJADO

Musical basado en "Tevie, el lechero", de Scholem Alejeim. Con **Pepe Soriano, Rita Cortese, Juan Manuel Tenuta, Estella Molly**, Diego Jaraz, Marisol Otero y elenco. Dir.: Helena Tritek-Claudio Hochman. Miércoles a viernes: 21 hs., sábado: 19.30 y 22 hs., domingo: 18.30 hs. Pl.: $ 25. (Sala "Narciso Ibañez Menta").

VENECIA

de Jorge Accame. Con **Haydée Padilla**, Elvira Massa, Lauca Espinola, Marina Vázquez, Gonzalo Morales y Alejandro Viola. Dir.: Helena Tritek. Jueves a sábado: 20 hs., domingo: 18 hs. (Sala "Raúl Rossi"). Pl.: $ 15 (jueves: $ 7).

CALIBAN. México 1428. Tel.: 4381-0521. (Ent.: $ 5)
• **La fuerza de la costumbre**, de Thomas Bernhard. Con Pompeyo Audivert, Marcelo Chapparro, Guillermo Fusco, Luis Aranosky y Marcelo Peralta. Dir.: Audivert-Chaparro-Andrés Mangone. Sábado: 21 horas., domingo: 20 horas.
• **Rebatibles**. Con Carlos March, Marcelo D'Andrea, Liliana Ramírez y elenco. Autor y dir.: Norman Briski. Sábado: 22.30 hs.

CALLEJON. Humahuaca 3759. Tel.: 4862-1167.
• **Mujeres soñaban caballos**. Dramaturgia y dir.: Daniel Veronese. Viernes y sábado: 23 hs. Ent.: $ 10.
• **Open house**. Libro y dir.: Daniel Veronese. Sábado: 21 hs. Ent.: $ 5.
• **La dama o el tigre**. Libro y dir.: Andrea Garrote. Domingo: 20 hs.

CASA AZUL. Tucumán 844. Tel.: 4322-1550.
• **Casa de muñecas**, de H. Ibsen. Con Stella Maris Closas, Rolando Alvar y elenco. Dir.: Rodolfo Graziano. Viernes y sábado: 20 hs.
• **La dama de las camelias**, de Alejandro Dumas. Con Stella Maris Closas, Hernán Chiozza, Ruby Gattari y elenco. Dir.: Rodolfo Graziano. Domingo: 18.30 hs.

CENTRO CULTURAL BORGES. Viamonte (esq. San Martín). Tel.: 5555-5359.
• **MODERN JAZZ BALLET**. "Noemí Cohelo" y "Rodolfo Olguín". Sábado: 21.30 hs. Ent.: $ 10.
• **BALLET CON HUMOR** pta.: "El gran lago" y "La estancia". Domingo: 21 hs. **Despedida**. Ent.: $ 10.

CENTRO CULTURAL GRAL. SAN MARTIN. Sarmiento 1551. Tel.: 4374-1251. **1989, por cuatro días rotos**. Libro y dir.: Sabatino "Cacho" Palma (Rosario). Hoy: 20 hs. **Despedida**. (Sala "Ernesto Bianco"). Ent.: $ 3.

CENTRO CULTURAL GRAL. SAN MARTIN (Sala "Juan Bautista Alberdi"-6to. piso). Sarmiento 1551. Tel.: 4373-8367. **Dicen que el espíritu...** (Fiesta casi idiota, tragicómica y grotesca). Por Orquesta "La Giganta". Libro y dir.: Paco Redondo. Sábado: 21 hs., domingo: 20.30 hs. Ent. libre.

DEL ABASTO. Humahuaca 3549. Tel.: 4865-0014. **DERECHAS** (Una cena de carácter teatral), de Bernardo Cappa. Con Armenia Martínez, Elsa Raidel y elenco. Dir.: José María Muscari. Domingo: 20 hs. (Domingo 8 de septiembre despedida). Pl.: $ 5 (c/cena).

DEL CENTRO. Sarmiento 1249. Tel.: (15)4062-7704/4383-5644.
• **El espermatozoide alienado** "16 años de éxito..." Con "Pablo Misacantano". Para reirse de todo. Miércoles y jueves: 21.30 hs., viernes: 22.30 y 0.30 hs., sábado: 21, 23 y trasn. 1 h., domingo: 21 hs. Ent.: $ 5 (sáb.: $ 7 y 5). Sala 1.
• **La impotancia de llamarse Ernesto**, de Oscar Wilde. Sábado: 19 hs. Ent.: $ 5. (Sala 1)
• **Monólogos del pene**, de Pablo Misacantano. Dir.: Pablo Misacantano-Alejandra de Santiago. Viernes: 22 hs., sábado: 21.30 y 23.30 hs., domingo: 20.30 hs. Ent.: $ 5 (sáb.: $ 7 y 5). Sala 2.

DEL GLOBO, Marcelo T. de Alvear 1155. Tel.: 4816-3307.
• **CALIGULA**. Orquesta en vivo. Musica: Angel Mahler. Dir.: Pepe Cibrián Campoy. Miércoles y jueves: 20.15 hs., viernes y sábado: 21.30 hs., domingo: 19.30 hs. Pl. desde: $ 20.
• **LAS EXTRAS... O ELLAS**. Con **Ana María Campoy** y **María Rosa Gallo**. Libro y dir.: Pepe Cibrián Campoy. Viernes y sábado: 19.30 hs., domingo: 17.30 hs. Pl.: $ 12.

DEL NUDO. Av. Corrientes 1551. Tel.: 4375-5001.
• **DESAFORADOS**. Con Martín Seefeld, Alejandro Fiore y Horacio Denner. Dir.: Esteban Student. Viernes y sábado: 23 hs. Ent.: $ 10.
• **PASION Y CORAJE**. Con "Miriam Martino". Libro y dir.: María Esther Fernández. Sábado: 20.30 hs., domingo: 19 hs. Ent.: $ 8.

DEL PUEBLO. Av. Roque S. Peña 943. Tel.: 4326-3606.
• **Esquirlas**, de Mario Diament. Con "Edgardo Nieva", "Tony Lestingi", "Alejandra Darín", Isaac Haimovici y Mario Alarcón. Dir.: Víctor Mayol. Viernes: 21.30 hs., sábado: 21.45 hs., domingo: 20.45. Pl.: $ 10. (Sala "Carlos Somigliana")
• **Historia de varieté**, de Roberto Cossa. Con "Gogó Andreu", Cutuli y Marcela Paoli. Dir.: Salvador Amore. Sábado: 20 hs., domingo: 19 hs. Pl.: $ 10. (Sala "Carlos Somigliana")
• **Bésame mucho**. Libro y dir.: Javier Daulte. Sábado: 23 hs., domingo: 21 hs. Pl.: $ 10. (Sala "Teatro Abierto")

DEL SUR. Venezuela 2255. Tel.: 4941-1951. **El heredero**. Con Viviana Karam, Claudia Ciacci y elenco. Libro y dir.: Alberto Félix Alberto. Sábado: 21 hs., domingo: 18 hs. Ent.: $ 6.

DE LA CASONA. Av. Corrientes 1975. Tel.: 4953-5595.
• **GABRIELA ACHER** en: "El amor en los tiempos del colesterol". Sábado: 21 hs. Pl.: $ 18.
• **SUSAN FERRER** en: "Inevitable". Sábado: 21 hs. Ent.: $ 8.
• **ARRABALERA** (Mujeres que trabajan). Unipersonal con Mónica Cabrera. Hoy: 23 hs. **Despedida**. Pl.: $ 8.
• **GABRIEL OGANDO**. En concierto. Sábado: 23 hs. Ent.: $ 8.
• **ANA PADOVANI** en: "La voz del terror". Terror, suspenso y humor. Dir.: Claudio Hochman. Domingo: 18.30 hs. Pl.: $ 8.
• **DONDE ESTAS... CORAZON**: Con Marta Albanese y Alejandra Da Passano. Dir.: María Rosa Gallo. Domingo: 20 hs. Ent.: $ 7.

EL BARDO. Av. Independencia 2992. Tel.: 4931-9710.

Un enemigo del pueblo

de H. Ibsen. Versión de Andrés Bazzalo y Edward Nutkiewicz. Dir.: Andrés Bazzalo. Jueves a sábado: 21.30 hs. Ent.: Jueves: $ 5 o trueque. Viernes: $ 5, (sábado: $ 10).

EL EXCENTRICO DE LA 18. Lerma 420. Tel.: 4772-6092.
• **PALADAR**, de Matías Méndez. Grupo "Paladarteatro". Dir.: Luis Roffman. Sábado: 20.30 hs. Ent.: $ 8.
• **RIBETES INSOSPECHADOS**, de Belén Wedeltoft. Con Paula Montero y Juan Sckretkowicz. Dir.: Néstor Scirocco. Sábado: 23 hs. Ent.: $ 7.
• **DE 1919**, de y por Teresa Istillarte. Dir.: Rafael Bruza. Domingo: 19 hs. Ent.: $ 7.
• **MARTA Y MARTA**. Sobre cuentos de Inés F. Moreno. Con "Susana Behocaray" y "Alicia Palmes". Dir.: Elvira Onetto. Domingo: 20.30 hs. Ent.: $ 10 (incluye: cena y vino).

EL FARABUTE. Humboldt 1509. Tel.: 4899-0219.
• **El varieté de El Farabute**. Varieté teatral por el grupo "El Farabute". Dir.: Emilio Tamer. Viernes: 22 hs., sábado: 23.30 hs. Ent. a la gorra. (sáb.: $ 5)
• **Los Musicomediantes**. Cía. "De la Risa". Idea y dir.: Los Musicomediantes. Sábado: 20.30 hs. Ent.: $ 5.
• **6.Up** (varieté de humor). 6 números ganadores del festival de humor 10 minutos tope: "Un talibán explota la risa", "El arte de arrimar la chata", "Los coyas", "El autito", "Las Miss Mass", "Qué difícil es la vida". Dir.: Emilio Tamer. Domingo: 20.30 hs. Ent.: $ 5.

EL GALPON DE CATALINAS. Pérez Galdós 93 (La Boca). Tel.: 4300-5707.
• **EL FULGOR ARGENTINO** "Club Social y Deportivo". Por el "Grupo de Teatro Catalinas Sur". 100 años de historia argentina (1930-2030) vistos a traves de las veladas bailables en un club de barrio. 100 actores, orquesta en vivo. Dir.: Adhemar Bianchi-Ricardo Talento. Viernes y sábado: 22 hs. Ent.: $ 8 (viernes: $ 6).
• **SUDESTADA!** "En un conventillo inundado un ladrón anda suelto..." Sainete circense. 30 actores cirqueros en escena. Dir.: Pedro Placios-Bruno Gagliarini. Domingo: 20.30 hs. Ent.: $ 4.

EL NACIONAL. Av. Corrientes 960. Tel.: 4326-4218.

TANGUERA

El nuevo musical argentino. Una historia de arrabal, erotismo y cabaret! Letra y música "Eladia Blázquez". Con la primera bailarina "Mora Godoy" y ...María Nieves. Canta: "Lidia Borda". Dir.: Omar Pacheco. Miércoles a sábado: 21 hs., domingo: 20 hs. Pl.: $ 25. Vta. tel.: 4324-1010. **Próxima semana**.

EL PORTON DE SANCHEZ. Sánchez de Bustamante 1034. Tel.: 4863-2848.
• **LA ESCALA HUMANA**. Con María Onetto, María Inés Sancerni y elenco. Dir.: Javier Daulte, Rafael Spregelburd, Alejandro Tantanian. Viernes y sábado: 21 hs. Pl.: $ 10.
• **PAMPA** (boceto de un acto imposible), de Jorge Leyes. Con Verónica Piaggio y Mariana Richaudeau. Dir.: Roberto Castro. Sábado: 23 hs. Pl.: $ 10.
• **EL CORAZON EN UNA JAULA**. Con **Osvaldo Bonet, Aldo Pastur** y elenco. Libro y dir.: Raúl Brambilla. Domingo: 20 hs. Pl.: $ 10.

EMPIRE. Hipólito Yrigoyen 1934. Tel.: 4953-8254. **ACIS Y GALATEA**. Opera de Haendel. Dir.: Jorge Lavista. Régie: Alejandro Ulloa. Sábado: 21 hs., domingo: 17.30 hs. Pl.: $ 10.

IFT. Boulogne Sur Mer 549. Tel.: 4962-9420.
• **Memorias de Praga**. Libro y dir.: Héctor Levy Daniel. Sábado: 21.30 hs. Pl.: $ 8. (Sala II)
• **Freilaj Show**. Varieté de humor judío. Adapt. y dir.: E. Wigutow y Héctor Malamud. Domingo: 18.30 hs. Pl.: $ 8. (Sala II)
• **Tango del amor malo**, de Alberto Borla. Dir.: Carlos Demartino. Hoy: 22 hs. **Despedida**. Pl.: $ 6. (Sala III)

LA BIBLIOTECA. Marcelo T. de Alvear 1155. Tel.: 4811-0673.

Viernes eróticos

AQUI TODO EL ESPECTACULO TODO

Con "Ingrid Pelicori" y Horacio Peña. Nuevo repertorio con textos de García Lorca y A. Steimberg. Dir.: Ruben Szuchmacher. Viernes: 22 hs. Ent.: $ 25 (c/cena)

LA CARBONERA. Balcarce 998. Tel.: 4362-2651:

• **INTIMIDAD**, de Haniff Kureishi. Con Gabriela Izcovich, Carlos Belloso, Gaby Ferrero, Gonzalo Kunca y Marcelo Mariño. Dir.: Javier Daulte y Gabriela Izcovich. Viernes y sábado: 21 hs. Ent.: $ 10.

• **4 EJERCICIOS** (para actrices), de Griselda Gambaro. Dir.: Leandra Rodríguez. Domingo: 18.30 hs. Ent.: $ 8.

• **LA VOZ HUMANA**, de Jean Cocteau. Dir.: Dora Milea. Domingo: 20.30 hs. Ent.: $ 8.

LA PLAZA. Av. Corrientes 1660. (Vta. tel.: 4109-9999).

MONOLOGOS DE LA VAGINA

de Eve Ensler. Con Con **María Leal, Karina Mazzocco** y **Gabriela Toscano**. Dir.: Lía Jelín. Jueves: 20 hs., viernes y sábado: 20 y 22 hs., domingo: 20 hs. Pl. desde: $ 10. (Sala "Pablo Picasso").

AEROPLANOS

de Carlos Gorostiza. Con **Claudio García Satur** y **Pepe Novoa**. Dir.: Manuel González Gil. Jueves y viernes: 21 hs., sábado: 21.30 hs., domingo: 20.30 hs. (Sala "Pablo Neruda").

FERNANDO PEÑA

en: **El niño muerto**. Viernes: 23.30 hs., sábado: 0 h. Pl.: $ 20. (Sala "Pablo Neruda").

FAVIO POSCA

en: **Lagarto Blanco**. Viernes y sábado: 0 h. Pl. desde: $ 10. (Sala "Pablo Picasso").

LA TRASTIENDA. Balcarce 460. Tel.: 4342-7650.

TODOS TENEMOS PROBLEMAS...

(sexuales). Con **Laura Oliva, Alejo García Pintos**, María Roji, Mike Amigorena y Mara Bestelli. Dir.: **Lía Jelín**. Jueves a sábado: 21 hs., domingo: 20 hs.

LIBERARTE (Sala "Javier Villafañe"). Av. Corrientes 1555. Tel.: 4375-2341.

• **Delirio a dúo**, de Eugene Ionesco. Grupo "Los Pepe Biondi". Dir.: Ricardo Miguelez. Sábado: 21 hs.

• **La pluma que araña el corazón de la vida**. Con Patricia Astrada. Dir.: Julio Ordano. Sábado: 22 hs.

• **Maldito humor**. Humor, magia y música. Con "Sergio Lumbardini", el mago "Merpin" y "Cachi". Sábado: 23.30 hs. Ent.: $ 5.

• **Tarta de puerro**. Humor. Sábado: 1.15 hs. Ent.: $ 5.

LORANGE. Corrientes 1372. Tel.: 4373-2411. **Los Macocos** en: "La fabulosa historia de los inolvidables Marrapodi". Viernes y sábado: 23.15 hs. Ent. a la gorra.

LUNA PARK. Av. Corrientes 99. Tel.: 4311-5100. www.lunapark.com.ar

DIEGO TORRES

pta.: "Un mundo diferente". Sábado: 21.30 hs. Sigue el éxito... nuevas funciones viernes 6 y sábado 7 de septiembre: 21.30 hs. Ent. desde: $ 12.

MARGARITA XIRGU. Chacabuco 875. Tel.: 4300-2448/7622.

LA CREMALLERA

de Alberto Aguero. Hoy: 20 hs. **Despedida**. Ent.: $ 8.

VIVA LA MAMMA

Opera cómica de Gaetano Donizetti. Con Adelaida Negri, Leonardo López Linares y elenco. Dir.: Susana Frangi. Puesta en escena: Andrea Merli. Viernes 6: 20.30 hs, sábado 7 y domingo 8 de septiembre: 18 hs. Ent. desde: $ 10.

METROPOLITAN I. Av. Corrientes 1343. Tel.: 4371-0816. **Nito Artaza-Miguel Angel Cherutti-Moria Casan-Graciela Alfano** en:

CANTANDO BAJO LA DEUDA

Coreog.: "Eleonora Casano". Dir.: Nito Artaza. Miércoles y jueves: 21.30 hs., viernes: 22 hs., sábado: 21 y 23 hs., domingo: 19 y 21 hs. Ent. desde: $ 15.

MULTITEATRO. Av. Corrientes y Talcahuano. Tel.: 4382-9140.

• **SONATA OTOÑAL**. Con **Leonor Manso, Virginia Innocenti** y "Héctor Bidonde". Dir.: José Carlos Plaza. Jueves: 20 hs., viernes y sábado: 21.15 horas., domingo: 20 horas.

• **LA NOCHE DE LAS PISTOLAS FRIAS**. Con **Emilio Disi, Tristán, Yanina Zilli, Gisella Barreto**, Iliana Calabró y elenco. Libro y dir.: Hugo Sofovich. Sábado: 21.30 y 23.30 hs., domingo: 20.30 hs. **Domingo despedida**.

• **ACALORADAS**, de Esther Feldman y Cristina Wargon. Con **Carmén Barbieri, Andrea Politti, Chunchuna Villafañe** y Marikena Riera. Dir.: Ricardo Talesnik. Miércoles a viernes: 20.30 hs., sábado: 20.30 y 22.30 hs., domingo: 19.30 hs.

• **CONFESIONES DEL PENE**, de José Montero. Con **Guido Kaczka, Fabián Mazzei** y **Diego Olivera**. Dir.: Luis Rossini. Jueves y viernes: 22 hs., sábado: 23.45 hs., domingo: 20.15 hs.

ND/ATENEO (Espacio cultural). Paraguay 918. Tel.: 4328-2888.

BAGLIETTO-VITALE

Músicos invitados: Lucho González (guitarra) y Martín González (percusión). Sábado 31 de agosto: 21.30 hs.

ABEL PINTOS

pta. su nuevo CD: "Cosas del corazón". Viernes 6 de septiembre: 21.30 hs.

FONTOVA

en concierto pta.: "Fontovarios" junto a "José Ríos". Sábado 7 de septiembre: 21.30 hs.

OPERA. Av. Corrientes 860. Tel.: 4326-1335.

VALERIA LYNCH

pta.: "20 años de shows". Viernes 20 y sábado 21 de septiembre: 22 hs. Loc. en vta. en el teatro o llamando a Ticketmaster. Tel.: 4321-9700.

PAYRO. San Martín 766. Tel.: 4312-5922.

• **DE RIGUROSA ETIQUETA**. Con **Fernán Mirás, Carolina Peleritti, Carlos Portaluppi**, Oscar Ferrigno, Silvina Bosco y Claudio Tolcachir. Libro y dir.: **Norma Aleandro**. Jueves y viernes: 21 hs., sábado: 22 hs., domingo: 19 hs. Pl.: $ 20.

• **PALABRA DE BORGES**. Con "Walter Santa Ana". Dir.: Ricardo Suárez. Sábado: 18 hs. Pl.: $ 5.

• **LAS RAZONES DEL BOSQUE**, de Patricia Zangaro. Con Felisa Yeni, Luciano Caceres y elenco. Dir.: Diego Kogan. Domingo: 21 hs. Pl.: $ 8.

PICADILLY. Av. Corrientes 1524. Tel.: 4373-1900/4375-3700.

La banda de la Risa

EL PELELE

Inspirada en "El señor Badana", de Carlos Arniche. Con **Claudio Gallardou, Gabriel Robito, Claudio Da Passano**, Gustavo "Cacha Ferreira", Oscar Guzmán, Diana Lamas, Cristina Fridman, Coni Marino y Roxana Fontán. Versión y djr.: Claudio Gallardou. Sábado: 22 hs., domingo: 20.30 hs. **Domingo despedida**. Pl.: $ 10 (sáb.: $ 15).

OJOS TRAIDORES

de Ricardo Cardoso. Con **Mónica Villa** y **Antonio Ugo**, Dir.: Santiago Doria. Sábado: 20 hs., domingo: 18.30 hs. Pl.: $ 10.

REGINA. Av. Santa Fé 1243. Tel.: 4812-5470.

VIRGINIA LAGO

"El ángel", de Federico García Lorca. Con Marcelo Alvarez (voz y guitarra). Sábado: 20.30 hs., domingo: 19 hs. **Domingo despedida**. Ent. desde: $ 5.

ENRIQUE PINTI

"Monólogos". Teatrísimo. A beneficio de la "Casa del teatro". Lunes: 21 hs.

SALA CARLOS CARELLA. Bartolomé Mitre 970. Tel.: 4345-2774. **MATEO**, de Armando Discépolo. Dir.: Alfredo Devita. Viernes y sábado: 20.30 hs. Ent.: $ 6.

SHERATON HOTEL (Auditorio). San Martín 1225. Tel.: 4318-9328.

• **GLADYS FLORIMONTE** pta.: "Familia especial". Viernes y sábado: 21 hs., domingo: 20 hs. (Auditorio)

• **MIRIAN CONTI** pta.: "Clásicos en concierto". Vie. y sáb.: 22 hs. (Salón Pampa)

TORQUATO TASSO. Defensa 1575. Tel.: 4307-6506.

OMAR MOLLO

Tangos. Sáb. 31 de agosto: 23 hs. Ent.: $ 10.

INFANTILES

DE LA RIBERA (Complejo Teatral de Buenos Aires). Pedro de Mendoza 1821. Tel.: 4302-9042.

LA TEMPESTAD

de William Shakespeare. Con Julia Calvo, Daniel Casablanca y elenco. Adapt. y dir.: Claudio Hochman. Sábado y domingo: 15.30 hs. Pl.: $ 3.

PRESIDENTE ALVEAR (Complejo Teatral de Buenos Aires). Corrientes 1659. Tel.: 4373-4245.

• **EL PAJARO AZUL**, de Maurice Maeterlinck. Adapt.: Andrea Garrote. Grupo de Titiriteros del Teatro San Martín. Dir.: Adelaida Mangani. Sábado y domingo: 15.30 hs. Pl.: $ 4.

• **PASO A PASO**. Versión de "Tranquila tragaleguas de tortuga cabezota", de Michael Ende. Grupo de Titiriteros del Teatro San Martín. Adapt. y dir: Carlos Almeida. Sábado y domingo: 17.30 hs. Ent.: $ 4.

CENTRO CULTURAL RECOLETA. Junín 1930. Tel.: 4803-1041.

• **Marilusa... y una de espías**, de Jorge Leyba-Marcelo López Cariló. Con "Marina Borenztein" y elenco. Dir.: Marcela Criquet y Jorge Leyba. Sábado y domingo: 17.30 hs. Ent.: $ 7 (incluye merienda). "Terraza".

• **El mundo de Mati**, de Gustavo Chantada y Carlos Lipsic. Dir.: Carlos Lipsic. Sábado y domingo: 16.30 hs. Ent.: $ 5. (Auditorio)

• **Los meteretes**, de Daniel Berbedés y Fernando Lerman. Con Daniel Berbedés y Karin Glisziak. Dir.: Daniel Berbedés. Domingo: 16 hs. Ent.: $ 3. (Microcine)

NACIONAL CERVANTES (Salón Dorado). Libertad 815. Tel.: 4816-4224.

EL SOLDADITO DE PLOMO

de C. Hans Andersen. Títeres por la Cía. "Omar Alvarez". Sábado y domingo: 18 hs. Ent.: $ 5.

ASOCIACION ITALIANA DE BELGRANO. Moldes 2157. Tel.: 4781-0371. "Los títeres de Don Floresto" ptan.:

Floresto, Pototo... y la mar en coche

Sábado y domingo: 16 hs.

ASTRAL. Av. Corrientes 1639. Tel.: 4374-5707.

ALICIA MARAVILLA

Con **Florencia Peña, Ana Acosta, María Rosa Fugazot** y gran elenco. Dir.: José María Muscari. Sábado y domingo: 16 hs. Pl: $ 15.

AUDITORIO DEL PILAR. Vte. López 1999. Tel.: 4804-5752. (Ent.: $ 6)

• **La Canasta**. Comedia musical hecha con chicos, para chicos y grandes. Dir.: Florencia Carchack. Sábado: 15 y 17 hs.

• **Aire azul**. Comedia musical hecha con chicos, para chicos y grandes. Dir.: Florencia Carchack. Domingo: 15 y 17 hs.

CENTRO CULTURAL BORGES. Viamonte (esq. San Martín). Tel.: 5555-5359. **La banda del musiquero loco**. Domingo: 17 hs. Ent.: $ 6 (niños: $ 4).

CENTRO CULTURAL GRAL. SAN MARTIN. Sarmiento 1551. Tel.: 4374-1251.

• **Historia de gauchitos**. Cía "Títeres del mate". Ciclo "Títeres x $ 1". Sábado y domingo: 15 hs. (Sala "Enrique Muiño")

• **Enredos en la radio**, de Fernado Medina y Alejandro Borgatelli. Sábado y domingo: 17 hs. Ent.: $ 3. (Sala "Enrique Muiño")

• **Indio Universo**. "Ciclo Momusi". Domingo: 11 hs. Ent. libre. (Sala "A-B")

CENTRO CULTURAL GRAL. SAN MARTIN (Sala "Juan Bautista Alberdi"-6to. piso). Sarmiento 1551. Tel.: 4373-8367. **Obeliscopilis**. Anécdotas de Buenos Aires. Comedia musical, de Felipe O. Flauta. Dir.: Uriel Milztein. Sábado y domingo: 17.30 hs. Ent. libre

CIRCO MAGICO HOUDINI. Av. Cruz y Escalada. (En el Parque de la ciudad). Tel.: (15) 4423-2678.

El show de los leones africanos

educados "a la palabra". Acróbatas, trapecistas, payasos, contorsionistas, magos, tonys, Nadia, la reina del ula ula, malabaristas, equilibristas... y mucho más. Jueves y viernes: 20 hs., sábado y domingo: 15, 17.30 y 20 hs. Pl. desde: $ 2.

CLUB DEL VINO. Cabrera 4737. Tel.: 4833-8330. **Amorcitos**. Con Carolina Pujal y Mariano Rey. Libro y dir.: Mecha Fernández y Rony Keselman. Sábado y domingo: 16 hs. Ent.: $ 5.

DEL NUDO. Av. Corrientes 1551. Tel.: 4375-5001.

EL RUISEÑOR

de C. Andersen. Títeres. Adapt. y dir.: Eva Halac. Sábado y domingo: 17 hs. Ent.: $ 7.

DE LA CASONA. Av. Corrientes 1975. Tel.: 4953-5595.

• **CARACACHUMBA** pta. su CD: "Me río de la plata". Con Claudio Hochman y Florencia Steinhardt. Sábado y domingo: 15.30 hs. **Domingo despedida**.

• **LAS DISPARATADAS AVENTURAS DE SANDOKAN**. Con Daniel Kuzniecka y Gaby Goldberg. Dir.: Daniel Misses. Sábado y domingo: 17 hs.

LA PLAZA (Sala "Pablo Picasso"). Av. Corrientes 1660. (Vta. tel.: 4109-9999). "Hugo Midón" pta.:

HUESITO CARACU

Con Gustavo Monje, Diego Reinhold, Marcelo Albamonte, Florencia Aragón y elenco. Libro y dir.: Hugo Midón. Hoy: 15 y 17 hs. **Despedida**. Ent.: $ 10 (3 ent.: $ 7 c/u).

LOLA MEMBRIVES. Av. Corrientes 1280. Tel.: 4381-0076. "Mariana Fabiani"

MARIANA DE CASA

Con **Mariana Fabiani** en: "Un corazón de gomaespuma". Sábado y domingo: 16 hs.

METROPOLITAN I. Av. Corrientes 1343. Tel.: 4371-0816.

PIPO PESCADOR

en: "El auto de papá". Sábado y domingo: 15.30 hs. (Sala I)

MUSEO DE LOS NIÑOS. Av. Corrientes 3247 (Shopping Abasto). Tel.: 4861-2325. Juega a ser actriz, locutor, periodista, mecánico... Un puerto. Martes a viernes: 13 a 20 hs., sábado y domingo: 13, 15.30 y 18 hs.

MUSEO SAAVEDRA. Crisólogo Larralde y Av. General Paz. Tel.: 4571-5655. **San Martín, un general sin Remedios**. Comedia histórica de Fabián Uccello y Héctor López Girondo. Domingo: 17 hs.

PAYRO. San Martín 766. Tel.: 4312-5922.

Historia de un amor exagerado

Sobre un cuento de Graciela Montes. Adap. y dir.: Leo Dizen. Sábado y domingo: 16 hs. **Domingo despedida**. Ent.: $ 5.

SALA CARLOS CARELLA. Bartolomé Mitre 970. Tel.: 4345-2774. **ANTOINE, EL AVIADOR**. Versión libre de "El Principito", de Antoine Saint Exupery. Adapt. y dir.: Carlos Canosa. Sábado y domingo: 16.30 hs. Ent.: $ 2.

SANTA MARIA. Montevideo 842. Tel.: 4811-6086.

PINOCHO 2002

Con Gaby Pérez, Natán Solans y Liliana Fernández Fabiano. A beneficio de la Fundación "Hogar Pimpinela". Contaremos con la Presencia de los hermanos "Pimpinela" Lucía y Joaquín. Domingo: 16 y 19 hs. Ent.: $ 5.

ZOO DE BUENOS AIRES. Av. Las Heras y Av. Sarmiento. Tel.: 4806-7411.

Divertido por naturaleza!

Ahora también... Monstruos Marinos. Cursos de granja, de reptiles, de fauna y fotografía animal. Festejo de cumpleaños. Martes a domingo: 10 a 18 hs. Pasaporte: $ 6,90 (menores de 12 años: gratis).

VARIEDADES

& RECITALES

ARANJUEZ. Av. Belgrano 2589. Tel.: 4941-9206/4308-2308.

CENA-SHOW-BAILE

Un lugar encantador. Calidéz y estilo en la noche más divertida. Show del recuerdo. Música en vivo. Imitaciones y humor. Tenedor y canilla libre. Dto. a grupos. Reservas con anticip. Viernes y sábado.

BAR SUR. Estados Unidos 299. Tel.: 4362-6086. "35 años con el tango y la cultura", "Ricardo Montesino" pta. su show "Tradicional y participativo" en la casa más antigua de San Telmo. Gran elenco. Lunes a sábado: 20 a 3 hs. Ent.: $ 35 (con pizza). "Festeje!!! el 35 Aniversario". www.centroculturaltango.com.ar.

CAFE HOMERO. Cabrera 4946. Tel.: 4701-7357.

• **TANGA ARGENTINA**. Con Jessica Schultz. Monólogos, tango y baile. Viernes: 21 hs., sábado: 23.30 hs.

• **LINA AVELLANEDA** en: "Tangolina". Con Nicolás Ledesma, Quique Guerra y Horacio Romo. Sábado: 21 hs. (Reservas: 4259-8174).

• **LA FURCA**. Orquesta típica. Temas de Arolas, Troilo, Pugliese y Piazzolla. Domingo: 20 hs.

CAFE TORTONI (Sala "Alfonsina Storni"). Av. de Mayo 829. Reservas: (15)4915-7780.

• **LOS COSOS DE AL LAO**: Gustavo Paglia (bandoneón), Fabián Adell (piano), Rudy May (violín), Hernán Paglia (contrabajo). Sábado: 21 hs.

• **SIN RELOJ**. Con Fernando Rodas, Oscar Acebras, Osvaldo Cabrera. Artistas invitados. Dir. musical.: Jorge Rattoni. Bailan: Luciana y José. Música, canto y baile. Interactivo y continuado. Sábado: 23.30 hs.

CLUB DEL VINO. Cabrera 4737. Tel.: 4833-8300.

• **ENCUENTRO A TODO TANGO**. 8ª temporada consecutiva!. Con Horacio Salgan, Ubaldo de Lío, Néstor Marconi Trío y Nuevo Quinteto Real: Oscar Giunta (contrabajo), Hermes Peressini (violín), Néstor Marconi (bandoneón), Horacio Salgan (piano), Ubaldo de Lío (guitarra). Hoy: 21 hs. Ent. desde: $ 15.

• **CACHAFAZ**, de Copi. Tragedia bárbara en dos actos y en verso. Mitología Rioplatense Surrealista. Dir.: Miguel Pittier. Hoy: 0.30 hs. Ent. desde: $ 6.

EL ARGENTINO Maipú 761. Tel.: 4326-3605/11.

SEPTETO MATAMOROS

Al son de Cuba. Hoy: 22 hs. Ent.: $ 15.

FORO GANDHI. Av. Corrientes 1743. Tel.: 4374-7501. **CANCIONES DEGENERADAS**. Con **Alejandra Radano**, Alejandra Perlusky y Diego Bros. Orquesta en vivo. Dir. musical.: Gabriel Goldman. Dir.: Fabián Luca. Viernes y sábado: 23.30 hs., lunes: 21 hs.

GOLDEN. Esmeralda 1040. Tel.: 4313-4323.

Show exclusivo para mujeres

Despedidas de soltera. Divorcios. Cumpleaños. Animación: "Ricardo Dupont". Viernes y sábado: 22 hs. Ent.: $ 20 (c/consumición)... y desde "medianoche", para disfrutar de la mejor música...: Golden discoteque Exclusivo para mayores de 25 años. Damas s/cargo hasta las 2 hs.

LA BIBLIOTECA. Marcelo T. de Alvear 1155. Tel.: 4811-0673.

DONNA CAROLL

Con Oscar López Ruiz: "Música x 2". Jazz y algo más... Sábado: 21.30 hs. Ent.: $ 15.

LA CASONA DE FERNANDO. Av. Garay 2301. Tel.: 4308-0006.

Cena-Tango-Show-Baile

JORGE VIDAL

Carlos Paiva, Diego Solís, Nora Roca y elenco. Dir. musical: Los Rivas. Bailamos todos los ritmos. Excelencia en gastronomía. Estac. propio, vigilancia privada, ambiente climatizado. Sábado: 22 hs.

Vienes. "Micrófono abierto". Vení, anotáte y cantá.

LA CUMPARSITA. Chile y Balcarce. Tel.: 4361-6880/4302-3387. Alberto "Chino" Hidalgo, Reinaldo Martín, Alberto Podestá, Roxana Morán, Juan Carlos Godoy, Ricardo Marín, Jorge Solá Trío y Quinteto "La cumparsita". Animación: Reynaldo Mompel. Dir. gral.: Juan Atanás. Estac. vigilado. Diariamente: 22.30 a 4 hs. ($ 25 c/consumición).

LA REVUELTA. Alvarez Thomas 1368. Tel.: 4553-5530.

• **JUAN CARLOS MESA** en: "Mesa de monólogos". Sábado: 21 hs. Ent.: $ 15.

• **JAZZ-TANGO.** Con "Livia Barbosa" (jazz) y "Nora Roca" (tango). Con Ricado Nolé (teclados). Sábado: 23 hs. Ent.: $ 10.

LA SEÑALADA. Sánchez de Bustamante 875. Tel.: 4867-4422. Peña-Cantina-Parrilla-Café... **WALTER MARTIN**. Invitados: Pablo Aznares, María del Carmen y Agustina Ledesma. Hoy: 22 hs. Ent.: $ 10.

LA TARANTELA. Medrano 476. Tel.: 4983-5186. Viernes, sábado...

CENA-SHOW

Diversión y mucho... **baile**. Tenedor y canilla libre. Cotillón. Despedidas y agasajos. Viernes y sábado.

MITOS ARGENTINOS. Humberto Primo 489 (San Telmo). Restaurant-Pub-Boliche. Tel.: 4362-7810/(15)4179-2807. Rock nacional...

Hoy: "Horacio Cochiarella-El Pollo" (23 hs.); "Secta del Mesías Loco" (1.30 hs.); "Mandriles" (3 hs.).

Después 3 hs. !!! Todos a la pista... y a bailar hasta las 7 hs.!!! Entrada: desde las 23 hs. Damas: $ 2, Caballeros: $ 5.

NICETO CLUB. Niceto Vega 5510. Tel.: 4779-9396. Los mejores shows.

• **COMICO** "Stand Up". Recuperá la risa... humor con "Gustavo Garzón". "Damián Dreizik", Peto Menahem, Diego Reinhold, Martín Rocco. Hoy: 21 hs.: Ent.: $ 10.

• **KEVIN JOHANSEN**. Hoy: 23.30 hs. Ent.: $ 10.

• **ALBERT PLA** (España). Con "Diego Cortés" (guitarra). Viernes 6: 22 hs., sábado 7: 23 hs, domingo 8 de septiembre: 22 hs. Ent.: $ 15.

PLANETARIO "Galileo Galilei". Av. Sarmiento y Belisario Roldán. Tel.: 4771-9393/6629. Ent.: $ 4 (menores de 5 años y jub. gratis).

• **Nuestra estrella en el cosmos**. Sábado y domingo: 15 hs. (para menores de 12 años)

• **Fronteras del Universo**. Sábado y domingo: 16.30 hs. (para niños en familia)

• **Nacimiento y muerte del Sol**. Locución: Quique Pesoa-Lucila Pesoa. Sábado y domingo: 18 hs. (para niños mayores de 12 años)

• **Sin embargo se mueve...** Con "Walter Santa Ana" (Galileo). Sábado y domingo: 19.15 hs. (para adolescentes y adultos)

• **Preludio de Galileo**. Con Mirtha Soto y sus marionetas. Domingo: 16 y 17.30 hs. (Museo del Planetario) Ent. libre.

THE CAVERN CLUB (Complejo "La Plaza"). Av. Corrientes 1660. Tel.: 6320-5361. **VERSOLARI**. Humor y poesía. Con "Las hijas de Tandarica". Dir.: Anabella Valencia. Sábado: 23 hs. Ent.: $ 10.

MAR DEL PLATA

MAR DEL PLATA

AMBASSADOR. Córdoba 1673. Tel.: 493-5050. (Sonido Dolby). Ent.: $ 5 (miérc.: $ 3).

• **Sala I**. A las 16.40, 19.30 y 21.30 hs.: **Nosabe/No contesta**. Dir.: Fernando Musa, con Mariano Martínez. P/13. Sáb. trasn. 23.40 hs.

• **Sala II**. A las 16.10 y 18 hs.: **Lilo y Stitch**. (En castellano); 19.55, 22.10 y sáb. trasn. 0 h.: **Herencia**, con Rita Cortese. S/R.

• **Sala III**. A las 17.10, 19.10, 21.10 y 23 hs.: **Enemigo en casa**. Dir.: H. Becker, con John Travolta. P/13. Sáb. trasn. 0.40 hs.

CINEMA II. Rivadavia 3050. Tel.: 492-3700. A las 15.50, 18, 20.10 y 22.20 hs. **Señales**, con Mel Gibson. P/13. Sáb. trasn. 0.30 hs. Ent.: $ 5 (miérc.: $ 3).

DEL PASEO. Diagonal y Pueyrredón 2958. Tel.: 496-1112. Ent.: $ 5 (miérc.: $ 3).

• **Sala II**. A las 16.30 y 18.30 hs.: **La era de hielo**. S/R; 20.30 y 22.40 hs.: **Apasionados**. P/13.

• **Sala III**. A las 16.10 y 18.10 hs.: **Frío de perros**. S/R, 20.10 y 22.20 hs.: **8 mujeres**. (Francia), con Isabelle Hupert y Fanny Ardant. P/13.

ENRIQUE CARRERAS. Entre Ríos 1828. Tel.: 494-2753. A las 15, 16.30 y 18 hs.: **Stuart Little 2**. (En castellano); 19.20 y 21.30 hs.: **Samy y yo**, con Ricardo Darín y Angie Cepeda. S/R. Ent.: $ 5 (miérc.: $ 3). Lunes y martes cerrado.

LA SUBASTA. (Teatro-bar). Güemes 2955. Tel.: 451-2725. **LUIS SALINAS**. Sábado: 21.30 hs. **Próxima semana**.

AQUARIUM. Av. Martínez de Hoz 5600 (Faro "Punta Mogotes"). Tel.: 467-0700. **Disfrute de un día único cerca de la naturaleza!!!**. Shows y atracciones. Cine tridimensional, acuario de peces. "Beluga", la ballena blanca. Patio de comidas, delfines, lobos marinos, sky rock, Albergue pinguinos, Bucear con peces, Pto. ciencia... y mucho más. Viernes, sábado y domingo: 9.30 a 18.30 hs. (Boletería cierra: 16 hs.)

Crónica Edición de la Tarde. Director: Mario Alberto Fernández. Redacción, Administración y Publicidad: Azopardo y Garay. Teléfonos: 4361-1001/1051. Fax: 4361-4237 (E-Mail: diariocronica@yahoo.com.ar)

Una abogada busca interiorizarse por la detención de uno de sus defendidos y conmoción entre vecinos de la villa quilmeña durante el procedimiento efectuado por la policía bonaerense.

Emilse Peralta dijo que "ojalá" sean los asesinos de su hijo

MADRE DE DIEGO: "QUE LOS MATEN"

Emilse Peralta, la madre de Diego del menor asesinado tras permanecer más de un mes secuestrado, reclamó hoy al presidente Eduardo Duhalde, al ministro de Justicia y Seguridad Bonaerense, Juan Pablo Cafiero, y a los investigadores del crimen, "que aclaren" el caso, porque "en su momento, cuando los necesité, no me sirvieron de nada".

La mujer, volvió a exigir la pena de muerte para los asesinos de su hijo, y argumentó que éstos "no merecen respirar, son basura, no merecen estar vivos cuando mataron a un chico de esa manera".

Consultada sobre qué les diría en la cara a los autores del crimen, manifestó que "les preguntaría por qué lo mataron de esa manera a Diego, por qué no era más fácil agarrar un revólver y pegarle un tiro, y no hacerlo sufrir de esa forma".

La madre de la víctima indicó sobre la detención de los supuestos autores materiales del crimen que "ojalá que sea así, porque a mí me deben una aclaración, me deben el mal trabajo que hicieron los policías, ellos mismos están con la obligación de aclarar esto, de agarrar a los asesinos de Diego".

Además, dijo que "cuando yo grito lo que siento, lo que estoy sufriendo, es para llegar al corazón de los asesinos, al corazón de Cafiero, al corazón de Duhalde, para que ellos mismos tengan que aclarar esto, para que les remuerda la conciencia, porque a mí en su momento no me sirvieron de nada".

"Cuando fui a pedir auxilio a la máxima autoridad me dijeron 'te doy los mejores investigadores'. A mí eso no me sirvió de nada, entonces ahora tienen la obligación de aclarar esto", remató.

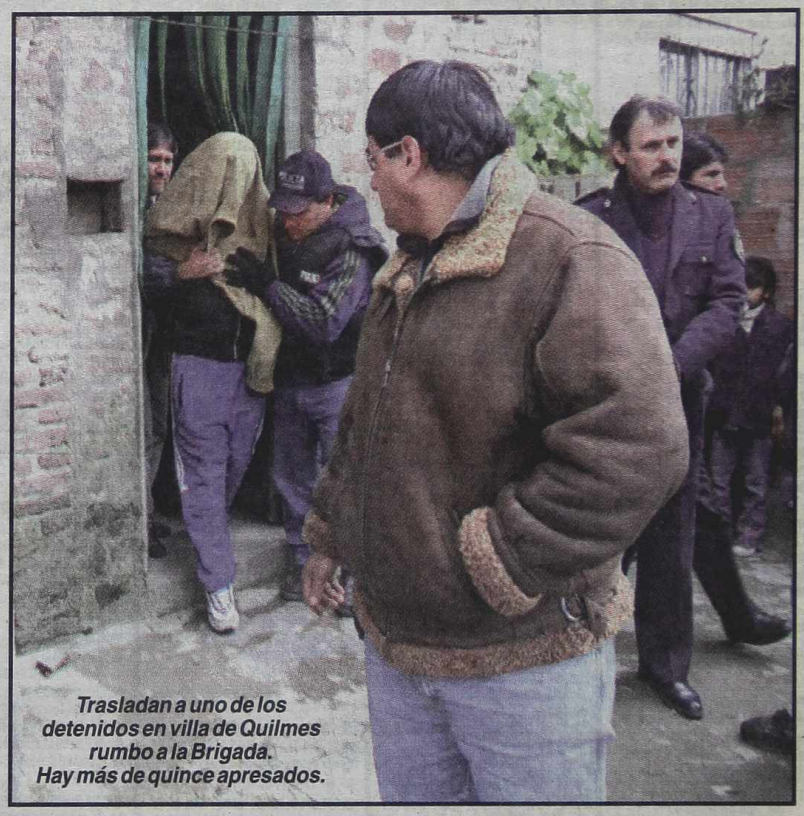

Trasladan a uno de los detenidos en villa de Quilmes rumbo a la Brigada. Hay más de quince apresados.

El comisario Domingo Casafús habla sobre los operativos.

Seis son los criminales

JEFE POLICIAL CONFIRMO DETENCIONES Y DIJO QUE HAY PRUEBAS SUFICIENTES EN SU CONTRA

El jefe de la Brigada Antisecuestros de la Policía Bonaerense, Domingo Casafús, confirmó esta tarde que los autores materiales del crimen de Diego Peralta, de 17 años, fueron detenidos en 24 procedimientos realizados en distintas localidades bonaerenses y en esta capital. En declaraciones a la prensa, el jefe policial dijo que los padres del menor secuestrado y asesinado "están recorriendo cada uno de los lugares allanados en busca de algún objeto que haya sido de propiedad de su hijo".

Los procedimientos fueron realizados en las localidades de El Jagüel, donde residía la víctima, Quilmes, Ezpeleta, Bernal, San Francisco Solano, y en Villa Martelli y Munro, en la Capital Federal.

"Hay más de quince personas detenidas", informó Casafús, quien reiteró que los dos policías arrestados "no tienen vinculación directa con el secuestro y con el homicidio, y sólo deberán responder alguna circunstancia que los involucra con una situación lejana y ajena al hecho en sí". Precisó que los elementos secuestrados, entre ellos armas de fuegos, fueron puestos a disposición del juez federal de Lomas de Zamora, Carlos Ferreiro Pella, a cargo de la causa.

Seis de los detenidos "son los autores materiales", confió el funcionario policial, mientras que entre los restantes "hay algunos que son cómplices y otros que fueron nombrados en alguna circunstancia, por lo que la Justicia interpretó que debían manifestarse".

Todos fueron trasladados esta tarde a distintas dependencias de Lomas de Zamora en calidad de "detenidos e incomunicados", por orden del magistrado, quien los indagaría en las próximas horas.

De los allanamientos también participaron personal de la Dirección Técnica de Gendarmería y de la Policía Científica de la fuerza bonaerense, ya que realizaron distintas pericias. Casafús se excusó de brindar mayores detalles de la investigación, al aludir al secreto de sumario establecido por la Justicia.

ATENCION SR. CANILLITA

INFORMAMOS QUE PARA COMUNICARSE CON crónica POR CUALQUIER RECLAMO, CONSULTA, INQUIETUD, NOVEDAD, SUGERENCIA, ETC. CUENTA CON NUESTRA DIRECCION DE E-MAIL: vendedores@cronica.com.ar. FAX 4361-6591 y TELEFONO 4361-1001/51 INT. 330